



بِسْمِ اللَّهِ الرَّحْمَنِ الرَّحِيمِ





خادم الحرمين الشريفين

الملك سلمان بن عبد العزيز آل سعود

حفظه الله

المملكة العربية السعودية
ماضية نحو تحقيق كل ما
يعزز رضاء المواطن وازدهار
الوطن وتقدمه وأمنه
واستقراره، والتيسير على
المواطن لتحقيق مختلف
المتطلبات التي تكفل له
حياة كريمة - بإذن الله -



صاحب السمو الملكي

الأمير محمد بن سلمان آل سعود

ولي العهد، نائب رئيس مجلس الوزراء، وزير الدفاع

رئيس مجلس الشؤون الاقتصادية والتنمية

حفظه الله

طموحنا أن نبني وطناً أكثر
ازدهاراً، يجد فيه كل مواطن
ما يتمناه. فمستقبل وطننا
الذي نبنيه معاً لن نقبل إلا أن
نجعله في مقدمة دول العالم



المحتويات

11 كلمة معالي وزير البيئة والمياه والزراعة

13 الباب الأول: قطاع البيئة

- 1 : خدمات البيئة 15
- 2 : أبرز إحصائيات الهيئة العامة للأرصاد وحماية البيئة 21
- 3 : أبرز إحصائيات الهيئة السعودية للحياة الفطرية 47

53 الباب الثاني: قطاع المياه

- 1 : المياه 55
- 2 : الصرف الصحي 91

101 الباب الثالث: قطاع الزراعة

- 1 : الثروة النباتية 103
- 2 : الثروة السمكية 165
- 3 : الثروة الحيوانية 175
- 4 : الأراضي والمساحة 201
- 5 : تقديرات المحاصيل الزراعية والحيوانية والسمكية 207
- 6 : احصاءات منظومة الزراعة لموسم الحج 2018 م 215

223 الباب الرابع: الخدمات المقدمة

من بعض قطاعات

- 224 الهيئة السعودية للحياة الفطرية
- 225 وكالة الوزارة لشؤون المياه
- 226 شركة المياه الوطنية
- 227 وكالة الوزارة لشؤون الزراعة
- 233 وكالة الوزارة للثروة الحيوانية
- 238 المؤسسة العامة للري
- 239 مركز الملك عبدالعزيز للجيل العربية الأصيلة
- 241 المؤسسة العامة للحبوب
- 244 الهيئة العامة للأرصاد وحماية البيئة
- 246 إحصائية صوت المواطن

تقديم

تسعى الوزارة وكافة القطاعات التابعة لها والمرتبطة بها إلى الارتقاء بالخدمات التي تقدمها للمواطنين وفق رؤية المملكة (2030)، وتعمل على استكمال وتحسين المتطلبات والخدمات التي من شأنها الإسهام – بمشيئة الله – في تقديم هذه الخدمات بجودة عالية. ولقد بُنيت استراتيجيات الوزارة على أسس تشمل تحقيق الاستدامة لكافة الموارد، والمحافظة عليها وتنميتها وترشيد استخدامها، والإسهام في تعزيز الأمن المائي والغذائي وتنمية القطاعات ذات الميز النسبية إلى جانب توفير خدمات ومنتجات بمستوى يرقى للطموحات، وتعمل الوزارة بمشاركة القطاع الخاص ومراكز الأبحاث لتحقيق ذلك. ويستعرض هذا الكتاب أبرز الإحصائيات والمعلومات عما تحقق في مجالات البيئة والمياه والزراعة خلال العام (2018م)، من خلال الخدمات البيئية، ومؤشرات العرض والطلب على المياه وخدماتها، والسدود ومحطات المعالجة وشبكات المياه وخطوط النقل، وملخصاً لما تحقق في مجالات الزراعة والأسمك والثروة الحيوانية. أسأل الله أن يديم على بلادنا نعمة الأمن والأمان في ظل القيادة الحكيمة لخادم الحرمين الشريفين وسمو ولي عهده الأمين، حفظهما الله. والسلام عليكم ورحمة الله وبركاته.

م. عبدالرحمن بن عبد المحسن الفضلي
وزير البيئة والمياه والزراعة





1

الباب الأول قطاع البيئة



الباب الأول قطاع البيئة

1. خدمات البيئة

قطاع البيئة

• خدمات البيئة

مساحة المنتزهات الوطنية التابعة للوزارة وعدد الأشجار المزروعة بها حتى نهاية عام 2018م

المنطقة	المنتزه	المركز	المساحة (هكتار)	عدد الأشجار المزروعة
مكة المكرمة	منتزه الطائف الوطني	الطائف	3,000	75,000
المدينة المنورة	منتزه المدينة الوطني	المدينة المنورة	270	58,500
الرياض	منتزه سعد الوطني	الرياض	1,427	40,000
الرياض	منتزه الزلفي الوطني	الزلفي	516	60,000
الرياض	منتزه الغاط الوطني	الغاط	2,500	80,000
القصيم	منتزه عنيزة الوطن	عنيزة	240	80,000
المنطقة الشرقية	منتزه الأحساء الوطني	محافظة الأحساء	4,300	1,400,000
حائل	منتزه مشار الوطني	حائل	478	60,000
عسير	منتزه عسير الوطني	ابها	4,000	2,095,826
الباحة	منتزه الباحة الوطني (شكران)	بلجرشي	150	2,500
الباحة	منتزه الباحة الوطني (سكران)	بلجرشي	100	3,000
الإجمالي			16,981	3,954,826

إجمالي عدد الأشجار المزروعة
3,954,826 شجرة

إجمالي مساحة المتنزهات
16,981 هكتار

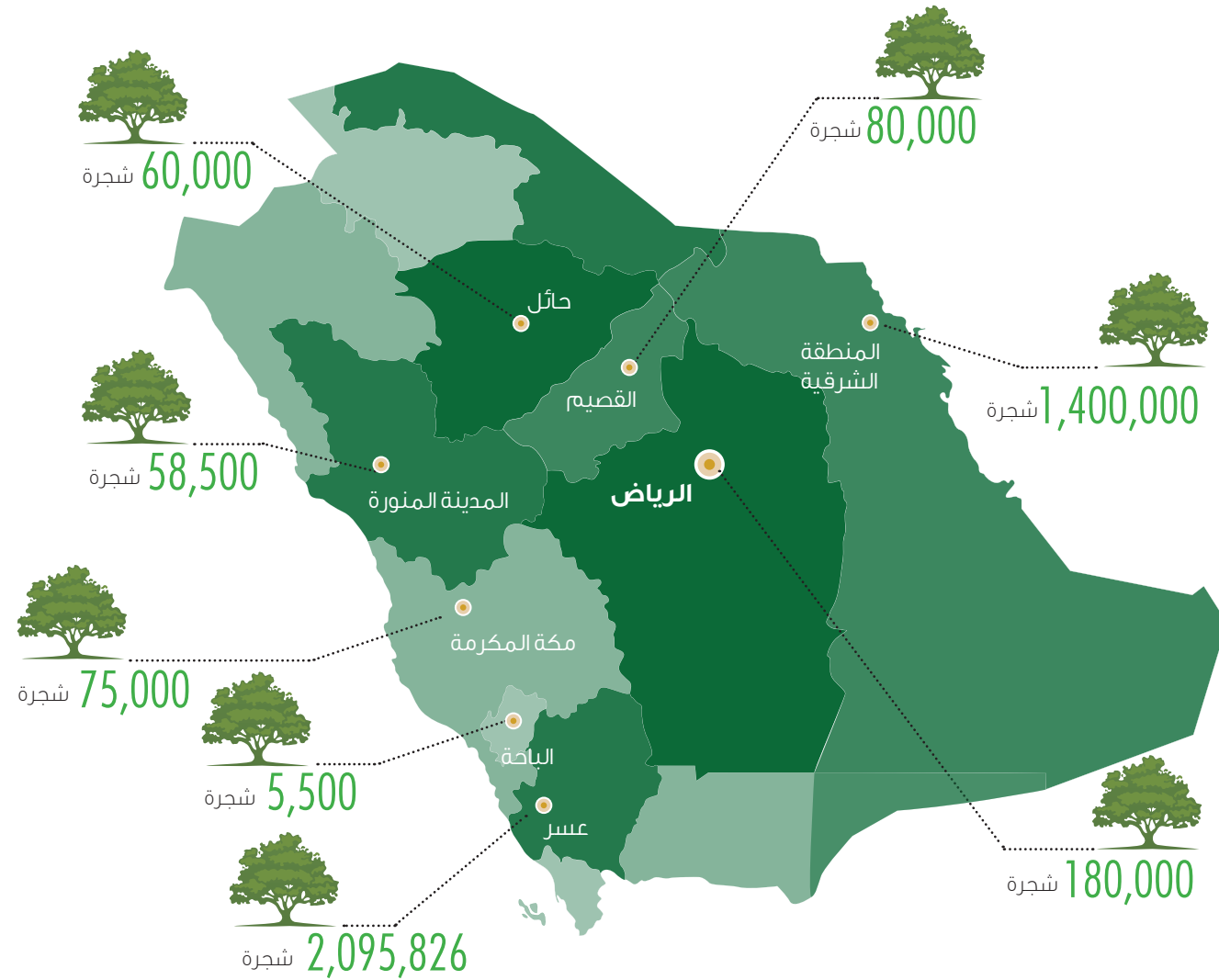

قطاع البيئة • خدمات البيئة

حملات التشجير عن طريق فروع الوزارة والجمعيات والروابط ومذكرات التفاهم مع الجهات الحكومية لعام 2018م

عدد الأشجار الموزعة عن طريق الوزارة لعام 2018م

المنطقة	الموقع	عدد الأشجار المزروعة	المنطقة	الموقع	عدد الأشجار المزروعة
جازان	وادي الفجا	2,200	القصيم	المساجد	558
	محطة الصرف	5,000		الصحّة	2,580
	فرسان	1,200		الإدارات الحكومية	95,409
	بيش	150		التعليم	8,898
	جيزان	650		الجمعيات والروابط الخضراء	6,128
	العيديبي	3,000		المزارع السياحية	2,272
	صبيا	3,000		المجموع	115,845
	المجموع	15,200		حائل	محطة المياه المعالجة
منتزة السكران	3,000	منتزة مشار	1,500		
الجنش	2,500	منجم شركة تعدين	1,550		
منتزة الأمير مشاري	5,000	منتزة بلديات سلمي	4,000		
المنسق	800	منتزة بلدية فيد	4,000		
غابة القين	2,500	محافظة تربة	700		
المجموع	13,800	مدينة حائل	300		
مكة المكرمة	يشمل بعض محافظات مكة المكرمة	10,398	المجموع		19,050
المنطقة المنورة	يشمل بعض محافظات المنورة	77,600	الحدود الشمالية	وادي عرر وعدد من الجمعيات الحكومية والمدارس	14,000
الرياض	يشمل بعض محافظات الرياض	461,428		طريف	2,000
أرامكو	المنطقة الشرقية	83,000		العويقيلية والهجر التابعة	2,350
البلديات	فروع البلديات في المملكة	453,000		رفحا	2,000
الإجمالي الكلي		1,269,671		المجموع	20,350

المنطقة	المدينة	الموقع	عدد الأشجار المزروعة
القصيم	بريدة	منتزة القصيم الوطني	16,000
الرياض	الفاط	منتزة الفاظ الوطني	54,000
المدينة المنورة	المدينة	منتزة المدينة الوطني	50,000
تبوك	تبوك	بجانب محطة مياه الصرف الصحي	36,000
الشرقية	الأحساء	منتزو الأحساء الوطني	39,660
عسير	بيشة	منتزة يلا	140,000
	بالقرن	سبت العليا	10,000
جازان	صبيا	نخلان	40,000
الإجمالي			385,660



الباب الأول قطاع البيئة

2. أبرز إحصائيات
الهيئة العامة
للأرصاد
وحماية البيئة

قطاع البيئة

• أبرز إحصائيات الهيئة العامة للأرصاد وحماية البيئة

اتجاه الرياح الغالب لمحطات الرصد الجوي
خلال العام 2018م

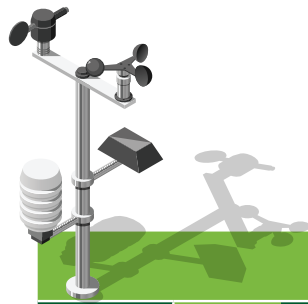

الجهة	الشهر												
	يناير	فبراير	مارس	أبريل	مايو	يونيو	يوليو	أغسطس	سبتمبر	أكتوبر	نوفمبر	ديسمبر	
مطار الملك خالد	NNW	N	SSE	S	SSE	N	N	N	N	ENE	SSE	E	SE
الرياض القديم	تم تسليم المرصد إلى القاعدة الجوية												
ينبع	W	W	W	W	W	W	W	W	W	W	W	ENE	W
مطار الملك عبد العزيز	N	N	N	N	N	WNW	W	W	WNW	W	W	S	N
مكة المكرمة / عرفة *م	W	WSW	WSW	WSW	W	W	W	W	WSW	WSW	W	E	W
الطائف	E	W	W	W	W	W	W	W	W	W	W	N	S
الباحة	E	E	E	E	ESE	S	E	E	E	E	E	E	E
وادي الدواسر	ESE	ESE	ESE	ESE	E	E	E	ESE	ESE	ESE	ESE	W	E
بيشة	W	S	S	S	S	S	S	S	S	S	S	E	ENE
أبها	W	S	S	S	S	S	S	S	S	S	S	NW	S
خميس مشيط	SSW	ENE	SSW	SSW	ENE	ENE	ENE	SSW	SSW	ENE	SSW	E	SSW
نجران	E	ESE	E	E	E	E	E	E	E	ESE	E	N	E
شرورة	E	E	E	E	E	E	E	E	E	E	E	E	E
جازان	SSW	SSW	SSW	SSW	SSW	SSW	SSW	SSW	SSW	SSW	SSW	W	S

الجهة	الشهر												
	يناير	فبراير	مارس	أبريل	مايو	يونيو	يوليو	أغسطس	سبتمبر	أكتوبر	نوفمبر	ديسمبر	
طريف	W	W	W	W	W	W	W	W	W	W	W	ESE	W
عرعر	W	W	W	W	W	W	W	W	W	W	W	W	W
القريات	W	E	W	W	W	W	W	W	W	W	W	E	E
الجوف	W	W	W	W	W	W	W	W	W	W	W	E	E
رفحاء	WNW	SE	N	S	S	W	W	W	W	W	W	E	E
القيصومة	NNW	N	N	N	N	N	N	N	N	N	N	E	N
تبوك	SSW	E	SSW	NW	NW	NW	NW	NW	SSW	SSW	SSW	SSE	E
حفر الباطن	تم تسليم المرصد إلى القاعدة الجوية												
حائل	S	S	SSW	NNE	NNE	NNE	NNE	NNE	NNE	NNE	NNE	E	NNE
الوجه	NNE	N	WNW	W	NW	NW	NW	NW	NW	NW	NW	E	N
القصيم	S	NNE	S	N	N	N	N	N	N	N	N	NE	NNE
الظهران	تم تسليم المرصد إلى القاعدة الجوية												
مطار الملك فهد	WNW	E	N	E	N	N	N	N	NNE	E	N	S	NW
الأحساء	NNE	N	N	N	N	N	N	N	N	N	N	S	N
المدينة المنورة	E	E	W	W	W	W	W	W	W	W	W	S	NE

قطاع البيئة

• أبرز إحصائيات الهيئة العامة للأرصاد وحماية البيئة

عدد تكرار ظاهرة الضباب على محطات الرصد الجوي خلال العام 2018 م



الجهة	الشهر											
	يناير	فبراير	مارس	أبريل	مايو	يونيو	يوليو	أغسطس	سبتمبر	أكتوبر	نوفمبر	ديسمبر
طريف	3	2	0	0	0	0	0	0	0	0	5	3
عرعر	0	0	0	0	0	0	0	0	0	0	8	2
القريات	5	2	0	0	0	0	0	0	0	0	5	3
الجوف	2	1	0	0	0	0	0	0	0	0	6	3
رفحاء	0	0	0	0	0	0	0	0	0	0	0	0
القيصومة	0	6	0	0	0	0	0	0	0	0	0	2
تبوك	0	0	0	0	0	0	0	0	0	0	0	0
حفر الباطن	تم تسليم المرصد إلى القاعدة الجوية											
حائل	0	0	0	0	0	0	0	0	0	0	0	1
الوجه	0	0	1	1	1	1	0	0	0	0	2	0
القصيم	0	2	0	0	0	0	0	0	0	0	6	1
الظهران	تم تسليم المرصد إلى القاعدة الجوية											
مطار الملك فهد	1	7	2	0	0	0	1	0	0	0	0	12
الأحساء	0	7	1	0	0	0	0	0	0	0	0	8
المدينة المنورة	0	0	0	0	0	0	0	0	0	0	0	0



شهر ديسمبر

12

أعلى معدل تكرار
مطار الملك فهد

الجهة	الشهر											
	يناير	فبراير	مارس	أبريل	مايو	يونيو	يوليو	أغسطس	سبتمبر	أكتوبر	نوفمبر	ديسمبر
مطار الملك خالد	0	0	0	0	0	0	0	0	0	0	0	3
الرياض القديم	تم تسليم المرصد إلى القاعدة الجوية											
ينبع	0	2	2	0	0	1	0	0	1	0	0	0
مطار الملك عبد العزيز	0	0	0	0	0	0	0	0	0	0	0	0
مكة المكرمة/مرصد عرفة	0	0	0	0	0	0	0	0	0	0	0	0
الطائف	1	2	0	0	0	0	0	0	0	1	0	3
الباحه	0	0	0	0	0	0	0	0	0	0	0	0
وادي الدواسر	0	0	0	0	0	0	0	0	0	0	0	0
بيشة	0	0	0	0	0	0	0	0	0	0	4	0
أبها	5	0	0	0	0	0	0	0	0	0	0	0
خميس مشيط	1	0	0	0	0	0	0	0	0	0	7	1
نجران	0	0	0	0	0	0	0	0	0	0	0	0
شروبه	0	0	0	0	0	0	0	0	0	0	3	0
جازان	0	0	0	0	0	0	0	0	0	0	0	0

قطاع البيئة

• أبرز إحصائيات الهيئة العامة للأرصاد وحماية البيئة

عدد تكرار العواصف الرعدية على محطات الرصد الجوي خلال العام 2018م



شهر أبريل

47

أعلى معدل
أبها

الجهة	الشهر											
	يناير	فبراير	مارس	أبريل	مايو	يونيو	يوليو	أغسطس	سبتمبر	أكتوبر	نوفمبر	ديسمبر
مطار الملك خالد	0	1	3	25	3	0	0	0	0	3	0	1
الرياض القديم	تم تسليم المرصد إلى القاعدة الجوية											
ينبع	0	1	0	0	0	0	0	0	4	13	0	5
مطار الملك عبد العزيز	0	0	3	1	3	2	0	0	5	14	18	3
مكة المكرمة/مرصد عرفة	0	1	0	7	1	4	1	1	19	21	3	3
الطائف	0	2	6	21	6	20	3	4	10	26	24	0
الباحه	0	3	13	21	13	15	6	14	8	23	6	0
وادي الدواسر	0	3	2	19	2	1	0	0	0	0	10	0
بيشة	0	0	5	10	5	0	0	1	0	6	11	0
أبها	0	0	7	47	7	6	11	25	21	5	12	0
خميس مشيط	0	1	6	21	6	6	10	11	0	12	21	0
نجران	0	0	1	29	1	3	2	5	0	3	5	0
شروبه	0	0	0	6	0	1	0	0	0	0	9	0
جازان	2	3	0	0	0	2	9	3	17	27	12	7

الجهة	الشهر											
	يناير	فبراير	مارس	أبريل	مايو	يونيو	يوليو	أغسطس	سبتمبر	أكتوبر	نوفمبر	ديسمبر
طريف	0	0	0	4	1	0	0	0	0	1	4	2
عرعر	0	0	0	7	3	0	0	0	0	11	13	2
القريات	0	0	0	3	3	0	0	0	0	9	3	0
الجوف	0	1	0	10	3	0	0	0	1	9	23	3
رفحاء	0	2	0	6	8	1	0	0	0	4	10	2
القيصومة	0	3	0	10	8	0	0	0	0	7	6	1
تبوك	0	1	0	9	4	0	0	0	0	5	15	0
حفر الباطن	تم تسليم المرصد إلى القاعدة الجوية											
حائل	0	4	0	15	8	0	0	0	0	7	0	3
الوجه	0	0	0	0	2	0	0	0	0	1	9	0
القصيم	0	2	7	17	13	0	0	0	0	3	28	7
الظهران	تم تسليم المرصد إلى القاعدة الجوية											
مطار الملك فهد	0	4	0	15	2	0	0	0	0	7	4	1
الأحساء	0	1	0	3	2	0	0	0	0	3	7	0
المدينة المنورة	0	5	0	0	1	0	0	0	0	8	6	1

قطاع البيئة

• أبرز إحصائيات الهيئة العامة للأرصاد وحماية البيئة

عدد تكرار ظاهرة العواصف الرملية على محطات الرصد الجوي خلال العام 2018 م



المحطة	الشهر											
	يناير	فبراير	مارس	أبريل	مايو	يونيو	يوليو	أغسطس	سبتمبر	أكتوبر	نوفمبر	ديسمبر
طريف	0	1	0	2	1	0	0	0	0	2	0	0
عرعر	1	1	0	2	1	0	0	0	0	0	0	0
القريات	1	0	0	1	0	0	0	0	0	0	0	0
الجوف	1	0	3	1	3	0	0	0	0	0	0	0
رفحاء	0	0	0	6	2	0	0	0	1	0	0	0
القيصومة	1	3	1	6	9	7	1	2	1	1	0	0
تبوك	1	0	1	1	0	0	6	0	0	1	0	0
حفر الباطن	تم تسليم المرصد إلى القاعدة الجوية											
حائل	0	0	0	1	2	0	0	0	0	0	0	0
الوجه	0	0	1	0	0	0	0	0	0	0	0	0
القصيم	0	0	0	0	1	0	0	0	0	0	0	0
الظهران	تم تسليم المرصد إلى القاعدة الجوية											
مطار الملك فهد	0	2	2	0	0	2	0	0	0	2	2	0
الأحساء	3	3	5	7	2	7	8	0	0	2	0	0
المدينة المنورة	0	0	0	0	0	0	0	0	0	2	0	0

أعلى معدل
القيصومة
شهر مايو

9

المحطة	الشهر											
	يناير	فبراير	مارس	أبريل	مايو	يونيو	يوليو	أغسطس	سبتمبر	أكتوبر	نوفمبر	ديسمبر
مطار الملك خالد	0	0	0	8	1	1	1	0	0	0	0	0
الرياض القديم	تم تسليم المرصد إلى القاعدة الجوية											
ينبع	0	0	0	1	0	2	1	0	0	1	0	0
مطار الملك عبد العزيز	1	1	0	0	1	0	0	0	1	0	0	0
مكة المكرمة/مرصد عرفة	0	0	0	0	0	0	0	0	0	0	0	0
الطائف	0	0	0	0	0	0	0	0	0	0	3	0
الباحة	0	0	0	0	0	0	0	0	0	0	0	0
وادي الدواسر	0	3	2	9	0	0	1	0	0	0	0	0
بيشة	0	0	0	0	0	0	0	1	0	0	0	0
أبها	0	0	0	0	0	0	0	0	0	0	0	0
خميس مشيط	0	0	0	0	0	0	0	0	0	0	0	0
نجران	0	0	0	2	1	0	0	1	0	0	0	0
شروبه	0	0	1	3	1	0	0	0	0	0	0	0
جازان	0	0	0	2	1	2	1	1	3	2	0	0

قطاع البيئة

• أبرز إحصائيات الهيئة العامة للأرصاد وحماية البيئة

عدد تكرار ظاهرة الغبار العالق على محطات الرصد الجوي خلال العام 2018م



الجهة	الشهر											
	يناير	فبراير	مارس	أبريل	مايو	يونيو	يوليو	أغسطس	سبتمبر	أكتوبر	نوفمبر	ديسمبر
طريف	01	03	11	05	15	0	0	0	0	18	0	1
عرعر	04	02	11	05	17	0	01	0	01	20	00	0
القريات	01	07	13	04	4	03	0	01	04	16	02	3
الجوف	05	04	15	10	17	07	01	01	01	13	05	7
رفحاء	08	11	16	15	22	08	03	02	04	15	00	12
القيصومة	06	10	02	04	16	18	08	01	02	10	03	7
تبوك	04	0	08	07	13	04	01	0	05	08	11	2
حفر الباطن	تم تسليم المرصد إلى القاعدة الجوية											
حائل	06	10	19	17	19	05	01	02	08	06	05	5
الوجه	06	04	09	01	07	02	00	02	04	04	08	1
القصيم	12	15	19	23	22	07	06	02	04	05	02	7
الظهران	تم تسليم المرصد إلى القاعدة الجوية											
مطار الملك فهد	24	22	25	31	28	27	30	17	42	37	03	19
الأحساء	14	22	19	26	15	14	24	13	27	27	01	15
المدينة المنورة	03	10	13	12	14	02	03	05	06	02	12	08

شهر سبتمبر

42

أعلى معدل تكرار
مطار الملك فهد

الجهة	الشهر											
	يناير	فبراير	مارس	أبريل	مايو	يونيو	يوليو	أغسطس	سبتمبر	أكتوبر	نوفمبر	ديسمبر
مطار الملك خالد	19	23	24	25	23	23	13	09	10	13	08	9
الرياض القديم	تم تسليم المرصد إلى القاعدة الجوية											
ينبع	10	11	16	09	12	06	04	05	13	11	04	2
مطار الملك عبد العزيز	08	15	13	08	16	02	05	06	19	13	03	8
مكة المكرمة/مرصد عرفة	05	09	12	09	14	15	12	06	38	10	02	10
الطائف	13	07	07	08	07	19	01	0	12	05	09	12
الباحه	11	09	05	11	15	34	31	18	02	03	11	1
وادي الدواسر	11	11	08	24	13	19	16	11	04	04	01	1
بيشة	15	15	06	16	13	23	23	14	02	02	08	0
أبها	02	01	01	11	11	25	43	33	01	0	24	02
خميس مشيط	05	01	01	07	09	30	43	36	04	03	01	2
نجران	12	09	11	19	18	22	28	18	04	04	12	0
شروبه	10	06	06	27	17	40	45	25	0	03	15	0
جازان	11	05	05	18	36	38	52	45	34	19	15	8

قطاع البيئة

• أبرز إحصائيات الهيئة العامة للأرصاد وحماية البيئة

درجات الحرارة الصغرى لمحطات الرصد الجوي خلال العام 2018 م وحدة القياس الدرجة المئوية

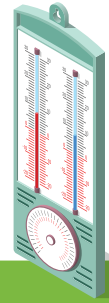

شهر فبراير

1°

أقل درجة حرارة صغرى
حائل

الجهة	الشهر											
	يناير	فبراير	مارس	أبريل	مايو	يونيو	يوليو	أغسطس	سبتمبر	أكتوبر	نوفمبر	ديسمبر
مطار الملك خالد	06.8	11.4	16.9	14.8	24.9	28.6	29.5	27.9	26.2	21.1	16.2	12.3
الرياض القديم	تم تسليم المرصد إلى القاعدة الجوية											
ينبع	13.1	17.6	14.5	20.2	26.1	27.7	28.7	27.9	24.1	25.1	17.2	17.0
مطار الملك عبد العزيز	19.8	21.7	22.9	24.4	27.5	28.8	29.8	30.4	30.1	27.3	14.0	22.4
مكة المكرمة/مرصد عرفة	17.0	19.3	21.7	23.7	27.0	29.2	28.6	28.8	27.3	24.5	15.3	20.3
الطائف	07.5	11.4	14.8	16.3	20.8	27.2	24.2	24.5	22.8	17.3	23.8	11.7
الباحة	08.9	12.4	15.1	16.6	20.7	23.8	23.7	23.5	22.6	17.2	17.5	12.0
وادي الدواسر	08.0	13.0	18.1	21.6	25.3	28.8	28.1	28.4	25.0	20.9	19.9	12.8
بيشة	06.8	11.5	15.5	17.9	21.5	24.4	25.6	25.2	21.3	17.6	13.5	11.1
أبها	07.5	09.5	12.2	13.9	17.3	20.0	19.1	18.7	17.8	14.3	19.0	10.1
خميس مشيط	06.9	09.8	13.0	14.1	17.4	19.9	18.2	17.6	17.3	14.6	14.0	10.6
نجران	07.3	11.3	15.0	19.6	22.1	25.5	27.1	26.1	21.9	18.2	17.8	11.5
شروبه	06.9	12.0	18.0	25.6	25.9	27.2	27.3	27.2	24.3	20.0	15.2	13.3
جازان	21.5	22.6	24.7	27.6	29.1	31.2	31.5	30.7	29.7	27.2	21.6	23.9

الجهة	الشهر											
	يناير	فبراير	مارس	أبريل	مايو	يونيو	يوليو	أغسطس	سبتمبر	أكتوبر	نوفمبر	ديسمبر
طريف	02.6	06.5	10.4	12.5	17.6	20.6	21.9	21.3	20.8	16.4	09.2	5.4
عرعر	05.2	08.8	14.2	15.9	21.4	24.8	26.1	25.5	24.1	18.7	11.5	8.1
القريات	03.2	06.4	10.2	12.7	17.8	19.7	20.7	20.5	19.4	16.1	9.5	5.9
الجوف	04.4	10.0	14.8	16.9	22.2	25.9	27.5	26.0	26.2	20.3	13.1	9.2
رفحاء	06.0	10.0	14.8	16.9	22.5	26.3	27.1	26.5	26.4	20.9	20.0	13.4
القيصومة	07.0	11.0	16.4	19.2	24.6	29.2	30.3	28.7	28.4	22.2	12.3	10.5
تبوك	04.9	09.5	13.7	15.1	21.2	23.8	25.6	29.9	24.4	18.7	16.0	7.4
حفر الباطن	تم تسليم المرصد إلى القاعدة الجوية											
حائل	03.8	01.0	13.7	15.8	20.8	25.2	25.4	24.6	24.9	17.7	18.1	8.6
الوجه	14.1	17.5	19.0	21.1	26.2	27.2	27.4	29.3	26.7	24.1	12.0	16.9
القصيم	06.0	10.7	16.9	18.7	29.3	27.4	29.6	26.9	25.9	19.2	14.0	11.2
الظهران	تم تسليم المرصد إلى القاعدة الجوية											
مطار الملك فهد	08.7	12.3	16.1	21.1	24.2	29.1	30.2	29.1	27.0	23.3	12.4	14.1
الأحساء	08.0	12.4	16.9	21.3	24.6	30.0	31.0	29.7	27.0	22.6	11.4	12.8
المدينة المنورة	12.0	15.8	20.8	22.6	27.6	30.8	31.6	31.6	31.2	24.0	25.7	15.7

قطاع البيئة

• أبرز إحصائيات الهيئة العامة للأرصاد وحماية البيئة

درجات الحرارة العظمى لمحطات الرصد الجوي خلال العام 2018 م وحدة القياس الدرجة المئوية

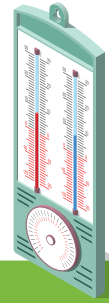

شهر يوليو

46.4°

أعلى درجة حرارة
الأحساء

الجهة	الشهر											
	يناير	فبراير	مارس	أبريل	مايو	يونيو	يوليو	أغسطس	سبتمبر	أكتوبر	نوفمبر	ديسمبر
مطار الملك خالد	21.4	26.0	21.1	22.3	38.0	42.8	43.3	41.8	41.8	33.8	29.9	22.6
الرياض القديم	تم تسليم المرصد إلى القاعدة الجوية											
ينبع	27.6	30.5	34.8	34.3	39.4	42.0	40.8	40.3	40.3	36.7	32.3	29.1
مطار الملك عبد العزيز	28.3	30.6	32.7	33.2	37.6	37.5	38.1	36.8	36.8	35.6	25.1	29.5
مكة المكرمة/مرصد عرفة	30.5	34.5	37.4	38.4	42.9	44.0	42.8	42.8	42.8	38.8	29.3	29.5
الطائف	22.5	29.4	29.4	30.1	34.4	36.5	35.4	36.1	36.1	30.1	31.7	24.5
الباحه	22.8	28.1	28.1	29.1	33.2	35.5	35.7	34.4	34.4	28.4	27.4	24.3
وادي الدواسر	24.3	34.0	31.0	35.9	40.4	43.5	44.2	42.8	42.8	35.7	31.0	27.3
بيشه	24.4	31.2	31.2	33.2	37.1	39.2	39.1	38.2	38.2	32.2	25.2	27.5
أبها	21.0	25.7	25.7	25.6	30.4	32.6	32.2	31.9	31.9	36.8	27.7	22.3
خميس مشيط	22.0	25.8	25.8	26.9	30.8	33.4	33.8	32.1	32.1	36.9	22.8	23.9
نجران	25.0	32.0	32.0	33.9	37.3	29.5	39.9	27.9	27.9	32.1	28.3	27.4
شروهر	24.6	34.6	34.6	40.0	41.2	42.5	43.8	42.2	42.2	36.6	23.9	27.7
جازان	30.3	33.6	33.6	36.2	38.3	38.6	36.7	38.6	38.6	36.6	32.5	31.8

الجهة	الشهر											
	يناير	فبراير	مارس	أبريل	مايو	يونيو	يوليو	أغسطس	سبتمبر	أكتوبر	نوفمبر	ديسمبر
طريف	14.3	18.4	25.0	25.7	30.5	34.6	36.8	36.7	35.6	29.5	18.5	15.0
عرعر	18.5	22.1	29.3	29.8	35.0	40.8	42.7	43.1	41.6	34.6	20.3	18.3
القريات	16.8	21.0	27.5	29.0	33.9	37.0	38.9	38.2	37.0	31.2	21.7	18.2
الجوف	17.5	23.0	29.2	29.4	34.8	39.4	40.4	40.3	40.3	33.2	21.0	19.0
رفحاء	11.2	23.5	30.1	30.5	36.5	41.2	42.6	42.2	42.4	34.9	29.7	23.6
القيصومة	21.4	25.4	32.2	32.9	39.2	44.2	45.0	44.2	45.0	37.0	23.6	21.6
تبوك	18.7	24.5	30.0	29.5	35.8	38.4	39.1	34.2	39.9	32.5	25.5	20.1
حفر الباطن	تم تسليم المرصد إلى القاعدة الجوية											
حاتل	18.2	23.8	29.2	29.0	39.1	38.7	39.6	29.4	39.9	32.0	31.7	20.2
الوجه	25.6	27.8	29.9	30.2	35.6	25.4	35.8	35.3	34.9	33.5	21.8	26.5
القصيم	21.4	26.6	32.7	32.5	39.0	43.3	45.5	44.1	43.4	34.6	23.0	22.3
الظهران	تم تسليم المرصد إلى القاعدة الجوية											
مطار الملك فهد	23.1	25.7	34.1	34.1	29.7	44.6	45.4	44.3	43.3	36.5	24.5	24.3
الأحساء	23.9	27.5	35.6	35.6	40.3	45.7	46.4	44.3	44.3	36.8	22.2	25.0
المدينة المنورة	23.0	28.4	34.7	34.7	39.5	42.9	42.3	43.4	43.4	35.9	33.9	25.8

قطاع البيئة

• أبرز إحصائيات الهيئة العامة للأرصاد وحماية البيئة

عدد مرات رصد هطول الأمطار على محطات الرصد الجوي خلال العام 2018 م



الجهة	الشهر											
	يناير	فبراير	مارس	أبريل	مايو	يونيو	يوليو	أغسطس	سبتمبر	أكتوبر	نوفمبر	ديسمبر
طريف	02	08	0	07	05	0	0	0	0	02	11	6
عرعر	02	04	0	03	02	0	0	0	0	05	14	2
القريات	12	11	02	08	06	0	0	0	0	05	15	8
الجوف	03	05	0	07	03	0	0	0	0	03	19	6
رفحاء	02	10	01	09	08	0	0	0	0	05	05	12
القيصومة	02	07	0	13	04	0	0	0	0	05	10	4
تبوك	01	08	0	07	03	0	0	0	0	02	24	0
حفر الباطن	تم تسليم المرصد إلى القاعدة الجوية											
حائل	0	0	0	10	04	0	0	0	02	03	0	2
الوجه	0	0	0	0	02	0	0	0	0	0	13	1
القصيم	0	05	05	14	05	0	0	0	0	02	28	5
الظهران	تم تسليم المرصد إلى القاعدة الجوية											
مطار الملك فهد	0	0	0	11	1	0	0	0	0	04	04	2
الأحساء	0	0	0	09	1	0	0	0	0	04	01	1
المدينة المنورة	0	0	0	0	0	0	0	0	0	06	0	0

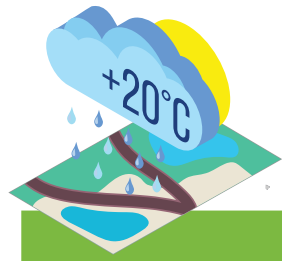

شهر نوفمبر

36
مرة

أعلى معدل هطول أمطار
شرونة

الجهة	الشهر											
	يناير	فبراير	مارس	أبريل	مايو	يونيو	يوليو	أغسطس	سبتمبر	أكتوبر	نوفمبر	ديسمبر
مطار الملك خالد	0	01	01	20	0	0	0	0	0	08	02	1
الرياض القديم	تم تسليم المرصد إلى القاعدة الجوية											
ينبع	0	0	0	0	0	0	0	0	0	02	0	2
مطار الملك عبد العزيز	0	01	01	0	01	0	0	0	0	05	06	1
مكة المكرمة/مرصد عرفة	0	0	0	02	01	0	01	01	04	13	02	1
الطائف	01	04	04	15	07	02	01	02	04	11	10	1
الباحه	0	04	04	10	06	01	02	0	0	09	04	1
وادي الدواسر	0	02	02	14	0	0	0	0	0	0	05	0
بيشة	0	07	07	11	02	0	0	0	0	07	08	0
أبها	02	06	06	14	01	05	14	09	0	01	11	0
خميس مشيط	0	06	06	17	03	03	04	06	0	05	28	0
نجران	0	0	0	16	01	0	01	02	0	04	11	0
شرونة	0	01	01	05	0	0	0	0	0	01	36	0
جازان	0	0	0	0	01	02	01	01	06	04	10	2

قطاع البيئة

• أبرز إحصائيات الهيئة العامة للأرصاد وحماية البيئة

كمية هطول الأمطار على محطات الرصد الجوي خلال العام 2018 م (وحدة القياس ملم (-1))

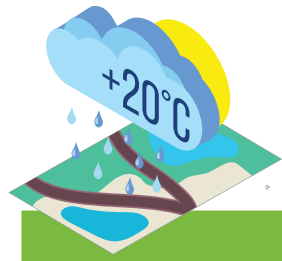

شهر ديسمبر

777 ملم

أعلى معدل هطول أمطار
القريات - الوجه - الأحساء
مطار الملك فهد

الجهة	الشهر											
	يناير	فبراير	مارس	أبريل	مايو	يونيو	يوليو	أغسطس	سبتمبر	أكتوبر	نوفمبر	ديسمبر
مطار الملك خالد	0	07.2	01.0	43.5	0.001	0	0	0	0	11.7	0.001	5.3
الرياض القديم	تم تسليم المرصد إلى القاعدة الجوية											
ينبع	0	09.6	0	0	0	0	0	0	0	10.7	0	4.1
مطار الملك عبد العزيز	0	0.001	03.0	0	01.8	0	0	0	0	08.8	33.3	2.0
مكة المكرمة/مرصد عرفة	0	0.001	00.0	8.0	0.001	0	0.001	10.0	42.2	90.4	06.6	11.7
الطائف	0.001	02.9	0.001	62.9	24.5	05.0	01.0	02.0	08.0	70.9	70.8	1.8
الباحه	0	04.3	06.7	33.4	22.5	0.001	0.001	01.0	0	40.4	35.5	1.5
وادي الدواسر	0	0.001	01.0	19.2	0	02.0	0	0	0	0	57.5	0
بيشة	0	02	20.8	21.4	05.8	0	0	0	0	17.0	54.3	0
أبها	0.001	0	30.3	84.2	25.6	02.0	38.7	23.6	0	45.7	78.1	0
خميس مشيط	0	08.4	18.0	36.9	40.8	04.0	19.0	23.0	0	09.1	149.1	0
نجران	0	0	0	52.9	06.3	0	05.6	08.0	0	11.5	20.0	0
شروبه	0	07.6	0.001	4.7	0	0	0	0.001	0	02.0	87.5	0
جازان	0.001	30.0	0	0.001	0	02.9	0	04.5	30.0	25.5	74.5	52.1

الجهة	الشهر											
	يناير	فبراير	مارس	أبريل	مايو	يونيو	يوليو	أغسطس	سبتمبر	أكتوبر	نوفمبر	ديسمبر
طريف	09.4	17.5	0	13.6	04.9	0	0	0	0	02.7	53.2	8.3
عرعر	03.1	23.9	0	9.1	04.2	0	0	0	0	19.4	125	8.1
القريات	04.7	19.8	0.001	03.1	23.5	0	0	0	0	06.8	27.9	777.7
الجوف	001.6	18.1	0	08.4	0.001	0	0	0	0	10.3	130.4	16.9
رفحاء	0.001	16.7	0.001	16.5	14.5	0	0	0	0	09.0	65.2	43.0
القيصومة	0.001	0.001	0.001	15.4	0.001	0	0	0	0	12.9	0.001	2.6
تبوك	0.001	05.2	0	02.4	0.001	0	0	0	0	3.8	39.5	0
حفر الباطن	تم تسليم المرصد إلى القاعدة الجوية											
حائل	0	04.0	0	28.9	16.6	0	0	0	0.001	2.6	0	2.5
الوجه	0	06.1	0	0	0.001	0	0	0	0	0	32.6	777.7
القصيم	0	21.7	10.8	81.5	18.2	0	0	0	0	02.0	150.3	7.6
الظهران	تم تسليم المرصد إلى القاعدة الجوية											
مطار الملك فهد	0	07.8	0	04.2	02.2	0	0	0	0	10.4	02.5	777.7
الأحساء	0	21.2	0.001	11.8	01.2	0	0	0	0	25.3	0.001	777.7
المدينة المنورة	0	15.0	0	0	0	0	0	0	0	42.7	0	4.2

قطاع البيئة

• أبرز إحصائيات الهيئة العامة للأرصاد وحماية البيئة

معدل الرطوبة النسبية لمحطات الرصد الجوي خلال العام 2018 م وحدة القياس النسبة المئوية



شهري
نوفمبر - ديسمبر

95%

أعلى معدل رطوبة
عرعر

الجهة	الشهر											
	يناير	فبراير	مارس	أبريل	مايو	يونيو	يوليو	أغسطس	سبتمبر	أكتوبر	نوفمبر	ديسمبر
مطار الملك خالد	29	30	23	34	16	11	10	11	12	30	40	55
الرياض القديم	تم تسليم المرصد إلى القاعدة الجوية											
ينبع	50	55	49	54	40	12	50	53	51	60	33	64
مطار الملك عبد العزيز	47	54	56	52	45	52	51	54	64	59	78	58
مكة المكرمة/مرصد عرفة	49	51	43	43	33	31	32	34	53	53	63	64
الطائف	48	39	44	44	28	20	23	23	28	46	54	62
الباحه	55	47	61	61	41	31	36	38	28	52	47	69
وادي الدواسر	51	49	49	49	27	23	22	24	24	37	62	49
بيشه	38	35	51	51	28	20	25	26	19	43	67	51
أبها	59	52	63	63	44	33	47	56	37	51	64	66
خميس مشيط	53	42	56	56	38	30	43	52	32	44	79	59
نجران	28	27	40	40	23	18	19	21	18	36	59	38
شروبه	48	40	27	27	24	21	20	20	22	33	65	38
جازان	70	72	63	63	61	60	57	61	65	66	65	72

الجهة	الشهر											
	يناير	فبراير	مارس	أبريل	مايو	يونيو	يوليو	أغسطس	سبتمبر	أكتوبر	نوفمبر	ديسمبر
طريف	70	59	41	42	40	33	34	38	33	44	84	82
عرعر	72	68	46	49	48	34	33	36	35	52	95	95
القريات	65	52	37	32	32	32	32	40	36	43	66	63
الجوف	48	39	23	27	21	16	16	19	17	26	73	61
رفحاء	40	36	22	33	21	13	12	13	11	24	61	50
القيصومة	44	45	36	42	33	22	21	20	23	39	49	70
تبوك	41	30	20	26	20	19	20	23	21	31	61	48
حفر الباطن	تم تسليم المرصد إلى القاعدة الجوية											
حائل	45	38	29	41	28	17	17	19	18	32	44	64
الوجه	52	55	63	65	58	66	70	79	80	70	70	57
القصيم	51	48	39	53	34	22	20	23	24	40	91	80
الظهران	تم تسليم المرصد إلى القاعدة الجوية											
مطار الملك فهد	46	51	40	41	29	21	24	25	46	53	59	64
الأحساء	33	39	28	32	21	14	14	16	29	46	62	59
المدينة المنورة	27	24	16	16	12	8	10	12	10	22	67	43

قطاع البيئة

• أبرز إحصائيات الهيئة العامة للأرصاد وحماية البيئة

معدل الضغط الجوي على سطح محطات الرصد الجوي خلال العام 2018 م (وحدة القياس هكتوباسكال = مليبار)



شهر ديسمبر

1,017

أعلى معدل ضغط
مطار الملك فهد

الجهة	الشهر											
	يناير	فبراير	مارس	أبريل	مايو	يونيو	يوليو	أغسطس	سبتمبر	أكتوبر	نوفمبر	ديسمبر
مطار الملك خالد	948.4	946.2	944.8	942.1	940.4	936.3	933.0	935.5	939.8	945.6	882.0	949.1
الرياض القديم	تم تسليم المرصد إلى القاعدة الجوية											
ينبع	1014.0	1010.3	1008.6	1006.2	1004.3	1001.5	1001.4	1001.6	1002.4	1008.1	932.9	1012.9
مطار الملك عبد العزيز	1017.1	1008.7	1008.2	1005.7	1003.5	1001.2	1001.3	1001.6	1004.4	1009.2	837.7	1013.8
مكة المكرمة/مرصد عرفة	979.3	976.8	975.8	973.7	972.1	969.9	970.1	970.4	972.0	975.8	886.6	979.3
الطائف	857.2	856.3	856.3	854.7	854.9	853.6	853.1	853.3	855.4	857.6	1011.3	857.9
الباحه	877.4	876.7	836.6	835.4	835.4	834.1	833.5	833.5	835.8	838	941.7	838.3
وادي الدواسر	946.0	943.4	943.1	939.6	937.7	934.3	932.3	933.0	937.3	942.7	1010.7	946.0
بيشه	887.4	885.8	885.3	883.7	882.8	881.0	880.0	880.2	883.1	886.5	857.2	887.6
أبها	795.6	795.4	795.5	794.9	794.8	793.8	792.1	793.3	775.1	796.7	1015.2	796.8
خميس مشيط	798.7	798.5	798.5	797.9	797.8	796.7	796.1	796.2	798.1	799.8	976.4	799.9
نجران	882.6	881.1	880.7	878.8	877.7	875.4	873.8	874.2	877.6	881.5	995.6	883.2
شروبه	934.6	932.4	917.1	928.2	926.7	923.4	921.4	922.3	926.4	931.4	965.7	934.9
جازان	1013.1	1011.6	1009.6	1007.2	1005.2	1002.7	1002.7	1003.2	1005.3	1009.1	977.5	1013.2

الجهة	الشهر											
	يناير	فبراير	مارس	أبريل	مايو	يونيو	يوليو	أغسطس	سبتمبر	أكتوبر	نوفمبر	ديسمبر
طريف	919.9	918.2	917.6	915.5	915.1	913.4	911.5	912.6	916.0	918.8	919.9	920.7
عرعر	953.6	951.5	950.2	947.7	946.6	943.9	941.5	942.7	946.8	951.0	953.5	954.6
القريات	959.1	956.3	955.3	953.0	951.9	950.5	948.4	999.5	952.7	955.9	957.6	959.1
الجوف	991.2	938.9	937.9	935.2	934.5	932.1	930.2	931.4	934.8	938.5	940.4	941.8
رفحاء	966.0	963.6	962.1	959.5	958.0	954.5	952.1	953.4	958.0	963.0	1010.3	967.2
القيصومة	976.7	974.3	972.5	969.6	967.6	962.9	960.1	962.0	966.8	973.0	927.8	978.1
تبوك	929.9	727.0	926.3	924.2	923.6	922.4	920.1	921.7	924.4	927.3	947.5	929.6
حفر الباطن	تم تسليم المرصد إلى القاعدة الجوية											
حائل	905.0	903.2	902.5	899.8	899.8	897.7	896.0	897.2	900.6	904.1	943.9	905.6
الوجه	1014.7	1010.3	1008.5	1006.2	1004.1	1002.2	1001.5	1001.9	1003.5	1008.0	904.4	1013.2
القصيم	946.2	941.1	939.9	937.1	935.9	932.8	930.8	932.3	936.6	941.2	942.7	944.1
الظهران	تم تسليم المرصد إلى القاعدة الجوية											
مطار الملك فهد	1016.3	1014.3	1011.7	1008.4	1005.4	998.3	995.0	997.2	1003.2	1011.2	796.6	1017.6
الأحساء	996.9	994.5	992.2	989.9	986.5	980.2	977.0	979.0	984.7	992.2	796.5	997.8
المدينة المنورة	943.9	941.2	939.7	937.1	936.5	934.4	933.4	933.8	936.6	940.7	1011.1	943.2

قطاع البيئة

• أبرز إحصائيات الهيئة العامة للأرصاد وحماية البيئة

معدل سرعة الرياح لمحطات الرصد الجوي خلال العام 2018 م وحدة القياس العقدة (العقدة تساوي 1.853 كم/ساعة)



الجهة	الشهر											
	يناير	فبراير	مارس	أبريل	مايو	يونيو	يوليو	أغسطس	سبتمبر	أكتوبر	نوفمبر	ديسمبر
طريف	7	7	8	8	8	9	9	9	8	8	7	7
عرعر	7	8	9	7	10	10	9	1	9	8	6	7
القريات	7	6	8	8	12	12	11	9	8	8	6	7
الجوف	7	8	8	9	9	8	8	9	6	6	6	6
رفحاء	7	7	8	8	8	8	8	6	7	6	6	7
القيصومة	7	8	8	8	8	9	9	8	7	5	7	7
تبوك	6	6	6	7	7	7	7	7	6	5	5	5
حفر الباطن	تم تسليم المرصد إلى القاعدة الجوية											
حائل	6	7	7	7	7	7	7	6	5	7	9	6
الوجه	8	7	8	8	8	10	8	8	8	6	6	7
القصيم	5	6	7	8	9	7	8	7	6	7	7	7
الظهران	تم تسليم المرصد إلى القاعدة الجوية											
مطار الملك فهد	7	7	7	9	7	10	7	7	5	5	5	6
الأحساء	7	7	7	10	7	10	10	10	5	6	4	6
المدينة المنورة	6	5	5	7	8	7	8	7	5	6	6	05

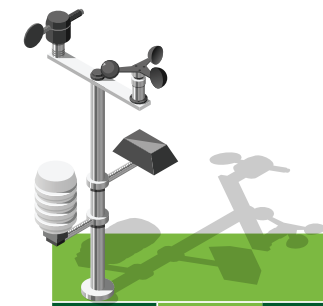

شهري
يوليو - أغسطس

12
عقدة

أعلى معدل لسرعة الرياح
القريات - الطائف

الجهة	الشهر											
	يناير	فبراير	مارس	أبريل	مايو	يونيو	يوليو	أغسطس	سبتمبر	أكتوبر	نوفمبر	ديسمبر
مطار الملك خالد	5	5	5	7	6	8	8	7	4	4	4	5
الرياض القديم	تم تسليم المرصد إلى القاعدة الجوية											
ينبع	7	7	7	8	9	10	9	10	8	7	8	5
مطار الملك عبد العزيز	9	7	7	7	8	8	7	7	6	6	5	7
مكة المكرمة/مرصد عرفة	3	4	4	4	4	4	3	4	4	4	5	02
الطائف	6	8	7	9	8	9	12	12	8	6	7	6
الباحه	5	5	5	5	6	8	9	9	8	6	5	5
وادي الدواسر	7	7	8	8	8	6	7	7	6	7	6	9
بيشه	4	5	6	6	6	5	5	5	6	7	6	4
أبها	6	6	6	6	6	7	6	6	7	5	8	05
خميس مشيط	6	6	7	7	6	7	6	6	8	6	7	5
نجران	3	4	4	5	5	5	6	6	5	4	7	3
شورره	6	6	8	8	8	6	7	7	7	7	6	7
جازان	6	6	6	7	6	7	8	8	6	6	3	5



الباب الأول قطاع البيئة

3. أبرز إحصائيات الهيئة السعودية للحياة الفطرية

قطاع البيئة

• أبرز إحصائيات الهيئة السعودية للحياة الفطرية

أعداد الزوار والعاملين في المحميات خلال الفترة من 2012م إلى 2018م

2018		2017		2016		2015		2014		2013		2012		المحمية
العاملون	الزوار	العاملون	الزوار	العاملون	الزوار	العاملون	الزوار	العاملون	الزوار	العاملون	الزوار	العاملون	الزوار	
67	5	67	2	72	93	78	55	99	35	95	45	88	50	حرة الحرة
82	13	90	12	104	26	91	3	87	6	70	3	67	1	الخنفة
18	7	22	1	21	0	19	2	21	2	20	0	20	1	الطويق
30	12	24	-	29	45	23	15	24	12	24	2	لم تشغل المحمية		التيسيه
39	8	40	16	33	33	31	22	29	20	23	15	لم تشغل المحمية		نفوذ العريق
60	10	57	12	54	175	53	118	51	150	45	212	42	236	محاذاة الصيد
36	8	33	4	33	30	33	23	28	9	29	65	31	77	سجاو ام الرمث
106	109	84	75	100	194	119	218	102	695	96	318	92	200	الوعول
23	17	22	15	18	38	16	41	14	35	14	32	13	29	ريده
13	4	16	2	16	63	17	40	15	25	14	36	4	25	شدا الأعلى
130	259	117	13	126	280	142	88	146	146	140	63	137	82	عروق بني معارض
26	7	30	118	29	79	26	102	22	91	17	82	16	67	مجامع الهضب
51	3,967	50	3,172	47	3,157	53	2,296	63	2,240	60	2,321	50	1,723	جزر فرسان
9	14	11	13	14	555	15	202	13	224	13	118	12	172	الجبيل البحرية
6	14	78	731	75	1,117	84	554	85	700	89	825	86	806	مركز الأمير سعود الفيصل
6	14	34	211	30	282	27	261	27	635	26	259	26	329	مركز الملك خالد الثمامة
8	2,800	6	2,200	4	1,030	4	1,865	4	2,625	4	1,829	4	1,564	مركز الزوار
2018		2017		2016		2015		2014		2013		2012		المركز
المستفيدين	البرامج	المستفيدين	البرامج	المستفيدين	البرامج	المستفيدين	البرامج	المستفيدين	البرامج	المستفيدين	البرامج	المستفيدين	البرامج	
5,729	30	5,370	31	308	17	210	10	69	6	245	11	362	14	مركز التدريب

عام
2018



17
محمية



7,268
زائراً



710
عمال

قطاع البيئة

• أبرز إحصائيات الهيئة السعودية للحياة الفطرية

أعداد الحيوانات في مركز الملك خالد لأبحاث الحياة الفطرية 2011 م - 2018 م

السنة/النوع	غزال ريم	غزال ادمي	غزال نيومان	وعل نوبي	مها عربي	المجموع
2011	639	246	35	34	54	1,008
2012	419	215	37	42	55	768
2013	299	256	40	65	58	718
2014	367	210	47	81	66	771
2015	462	276	44	111	77	970
2016	564	342	50	185	79	1,220
2017	712	318	43	281	89	1,443
2018	773	309	44	338	74	1,538

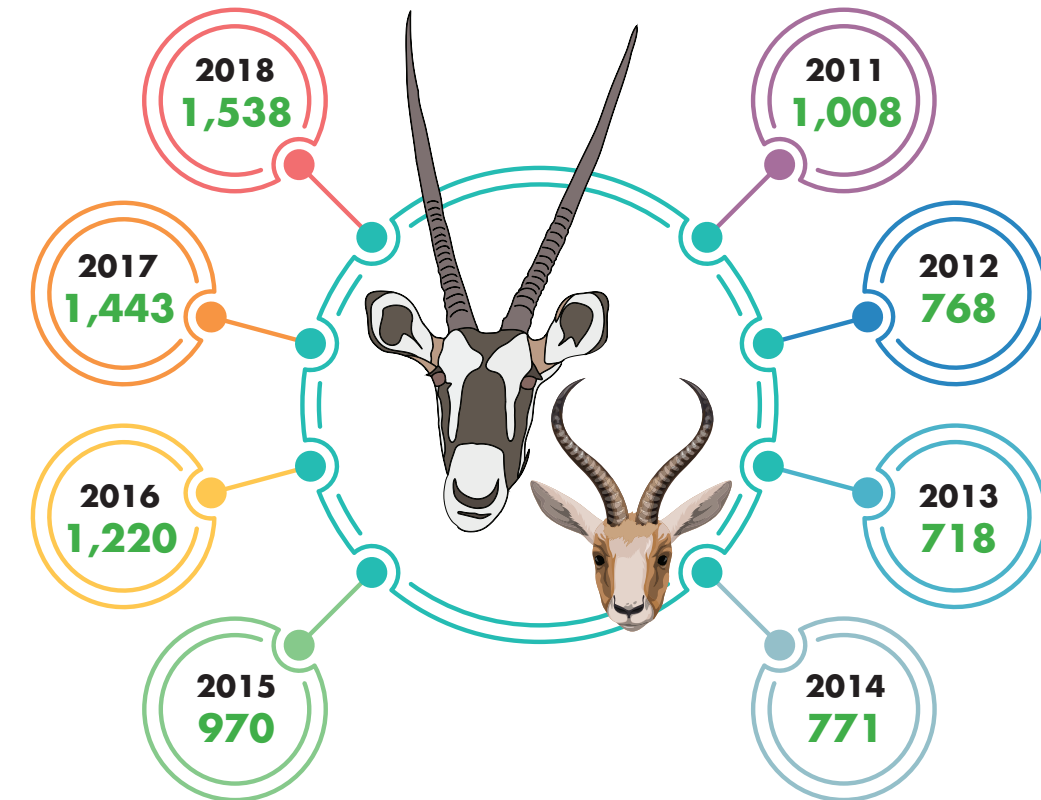

أعداد الحيوانات في مركز الأمير محمد السديري للإكثار ظباء الريم 2011 م - 2018 م



عام
2018

398
ظبياً

السنة/النوع	غزال ريم - القصيم
2011	337
2012	242
2013	198
2014	183
2015	251
2016	291
2017	331
2018	398

أعداد الحيوانات بمركز الأمير سعود الفيصل لأبحاث الحياة الفطرية بالطائف لعام 2018 م

الاسم	الذكور	الإناث	غير محددة الجنس	الإجمالي
طيور الحبارى الآسيوية	367	465	90	922
طيور الحبارى الأفريقية	-	-	48	48
المها العربي	72	111	-	183
النعام أحمر الرقبة	18	5	-	23
النمور العربية	10	4	-	14
الوعول	18	34	-	52
الظباء العربية	4	6	-	10
ظباء الريم	15	22	1	38
الوشق	-	4	-	4
الذئب	-	-	-	0
الضباع	3	1	-	4
الفهود الأفريقية	5	12	-	17
الأسد الأفريقي	1	1	-	2

2

الباب الثاني قطاع المياه



الباب الثاني

قطاع المياه

1. المياه

الطلب على المياه خلال العام 2018 م

النسبة من الإجمالي	إجمالي الطلب على المياه خلال العام (مليون م ³ /سنة) *	الغرض
13%	3,392	الأغراض البلدية
5%	1,400	* الأغراض الصناعية
82%	21,200	* الأغراض الزراعية (مياه: غير متجددة، متجددة، مجددة)
100%	25,992	الإجمالي

* تقديرات أولية

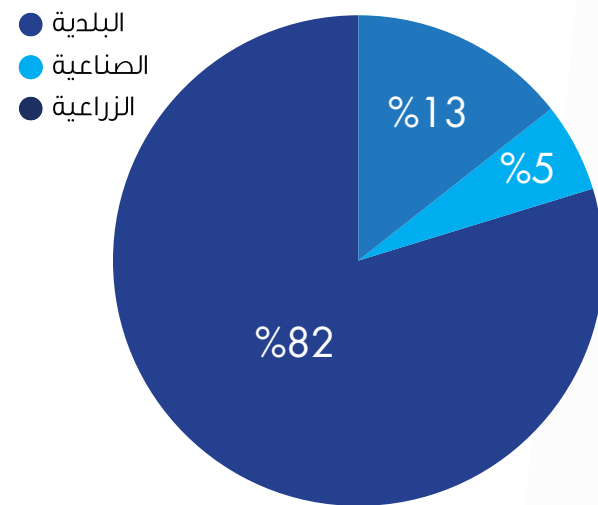

نسب توزيع الطلب على المياه حسب الغرض خلال العام 2018 م

1. المياه

1.1 الطلب على المياه

تسعى الوزارة إلى تبني مفهوم الإدارة المتكاملة للمياه، ومن ضمنها إدارة الطلب على المياه وليس تلبيته فحسب لتواكب التوجه العالمي الذي يتطلب من الإدارة المائية الجيدة أن تتخذ إجراءات تقلل الطلب على المياه، وتؤدي إلى استدامتها وأهم هذه الإجراءات رفع كفاءة توصيل المياه للمستهلكين والتوعية والترشيد، وإيصال رسائل واضحة للقطاعات المستهلكة مثل القطاع الزراعي لترشيد استخدام مياه الري وكذلك عدم تبني سياسات تزيد من استهلاك المياه. وتقوم الوزارة بتفعيل ذلك من خلال الاجتماعات واللقاءات المتكررة مع متخذي القرار. وقد بلغ إجمالي الطلب على المياه خلال العام 2018 م أكثر من 25 بليون متر مكعب منها 13% للأغراض البلدية، و 5% للأغراض الصناعية، و82% للأغراض الزراعية (مياه: غير متجددة، متجددة، مجددة).

1. المياه

1.1 الطلب على المياه

إجمالي كميات الطلب السنوية على المياه - مليون م³/سنة (2010 - 2018م)

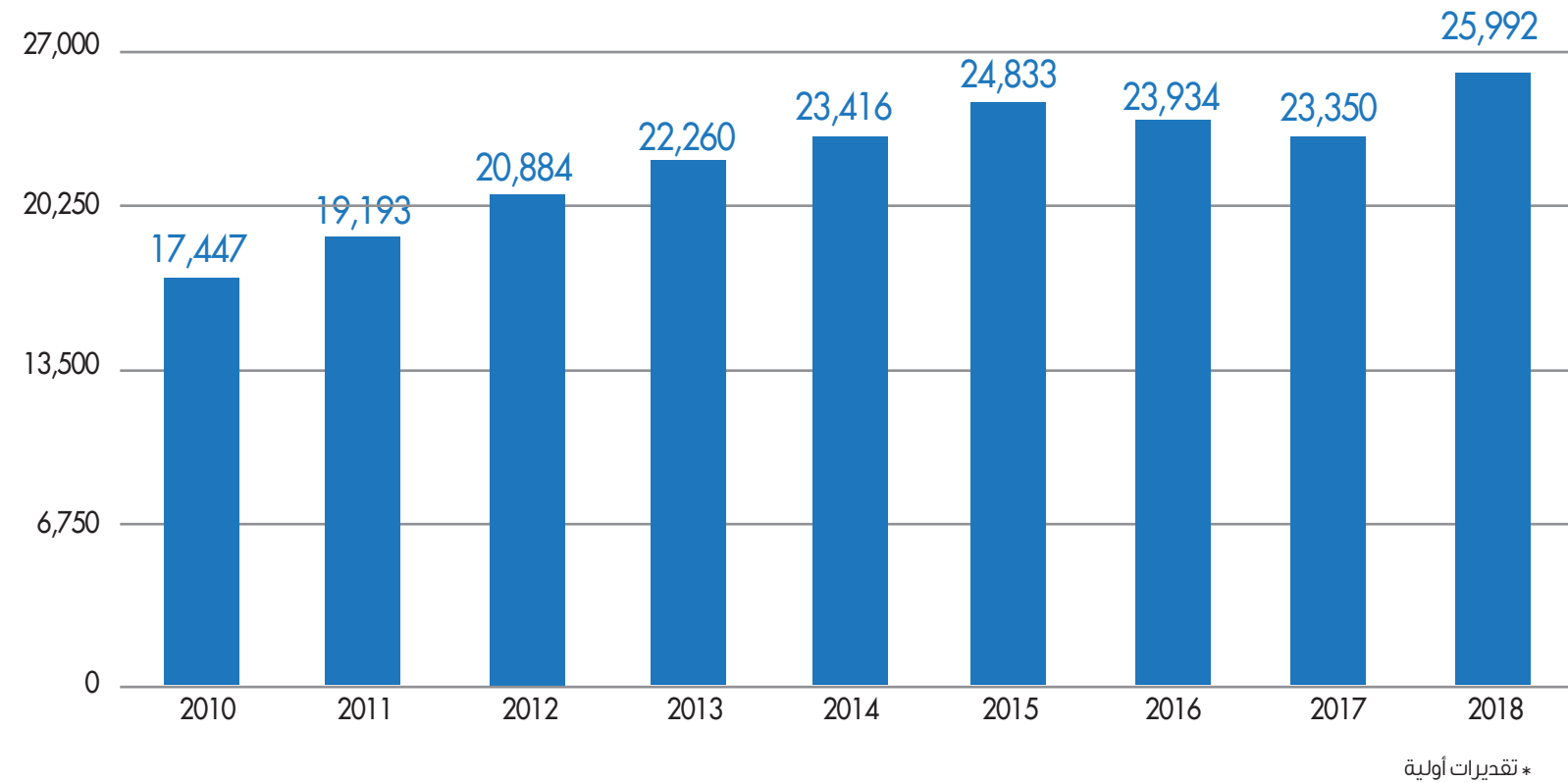

كميات الطلب السنوية على المياه - مليون م³/سنة

الغرض	الأعوام								
	2010م	2011م	2012م	2013م	2014م	2015م	2016م	2017م	2018م
البلدية	2,284	2,423	2,527	2,731	2,874	3,025	3,130	3,150	3,392
* الصناعية	753	800	843	890	930	977	1,015	1,000	1,400
* الزراعية	14,410	15,970	17,514	18,639	19,612	20,831	19,789	19,200	21,200
الإجمالي	17,447	19,193	20,884	22,260	23,416	24,833	23,934	23,350	25,992

* تقديرات أولية

إجمالي الطلب
على المياه
عام
(2018م)

25,992

(مليون م³/سنة)



كميات مياه الشرب الموزعة للأغراض البلدية (مليون م³/سنة) خلال عام 2018

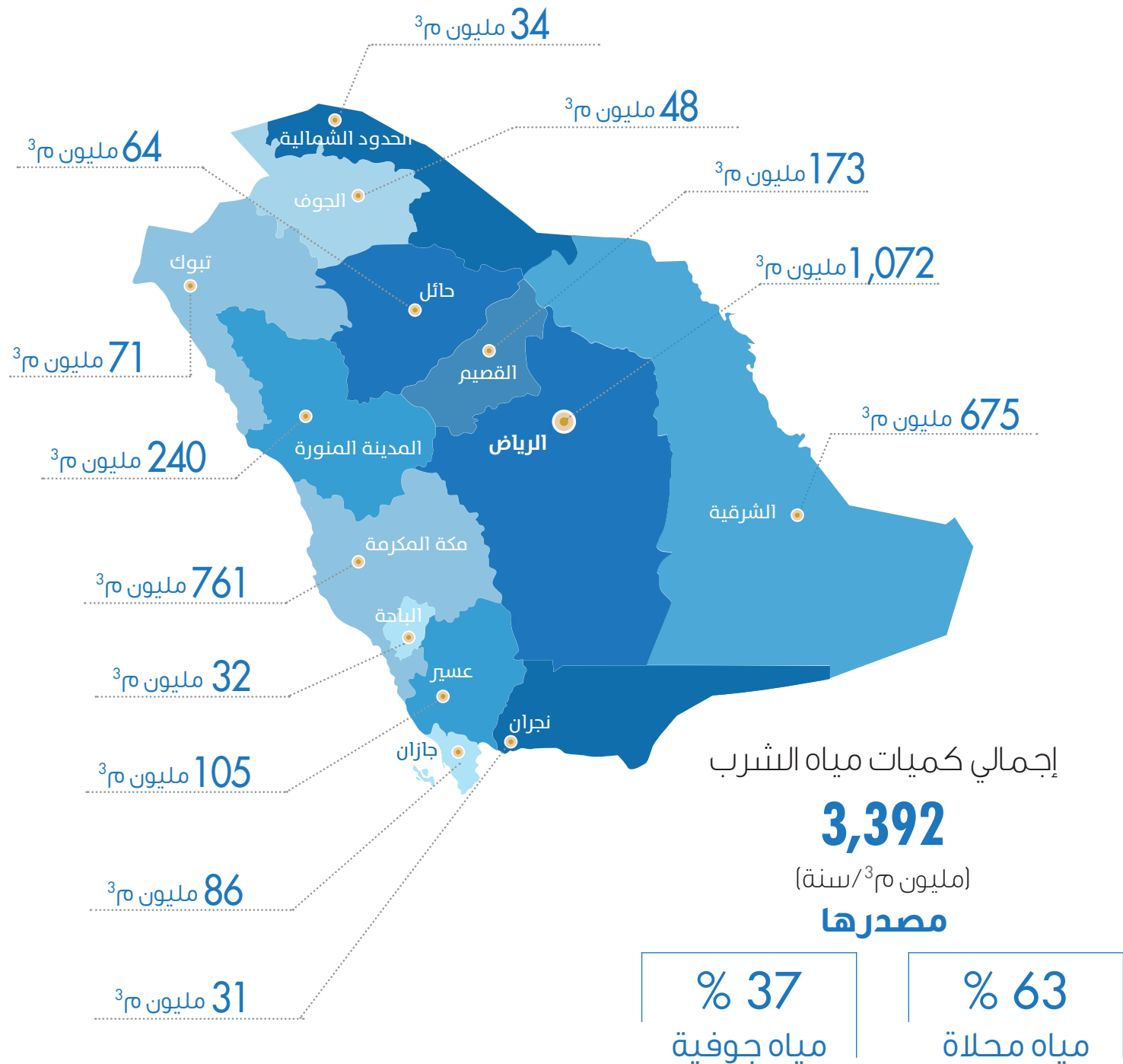

2.1 استهلاك المياه للأغراض البلدية

تطور كميات مياه الشرب الموزعة للأغراض البلدية بحسب المصادر الرئيسية (مليون م³/سنة)

المنطقة	2018 م			2017 م			2016 م		
	الإجمالي	المياه المحلاة	المياه الجوفية	الإجمالي	المياه المحلاة	المياه الجوفية	الإجمالي	المياه المحلاة	المياه الجوفية
الرياض	1,072	634	438	1,070	626	444	1,032	551	481
مكة المكرمة	761	738	23	750	745	5	707	701	6
المدينة المنورة	240	214	26	201	190	11	184	159	25
القصيم	173	12	161	65	8	57	123	5	118
الشرقية	675	406	269	682	436	246	659	367	292
عسير	105	75	30	101	93	8	101	91	10
تبوك	71	12	59	52	11	41	71	11	60
حائل	64	-	64	58	-	58	56	-	56
الحدود الشمالية	34	-	34	30	-	30	24	-	24
جازان	86	33	53	59	53	6	61	49	12
نجران	31	-	31	22	-	22	24	-	24
البحرة	32	13	19	32	13	19	43	13	30
الجوف	48	-	48	28	-	28	44	-	44
الإجمالي	3,392	2,137	1,255	3,150	2,175	975	3,129	1,947	1,182

إجمالي استهلاك المياه
لأغراض البلدية

3,392

(مليون م³/سنة)

توزيعه

509

(مليون م³/سنة)

استهلاك تجاري

2,883

(مليون م³/سنة)

استهلاك سكني

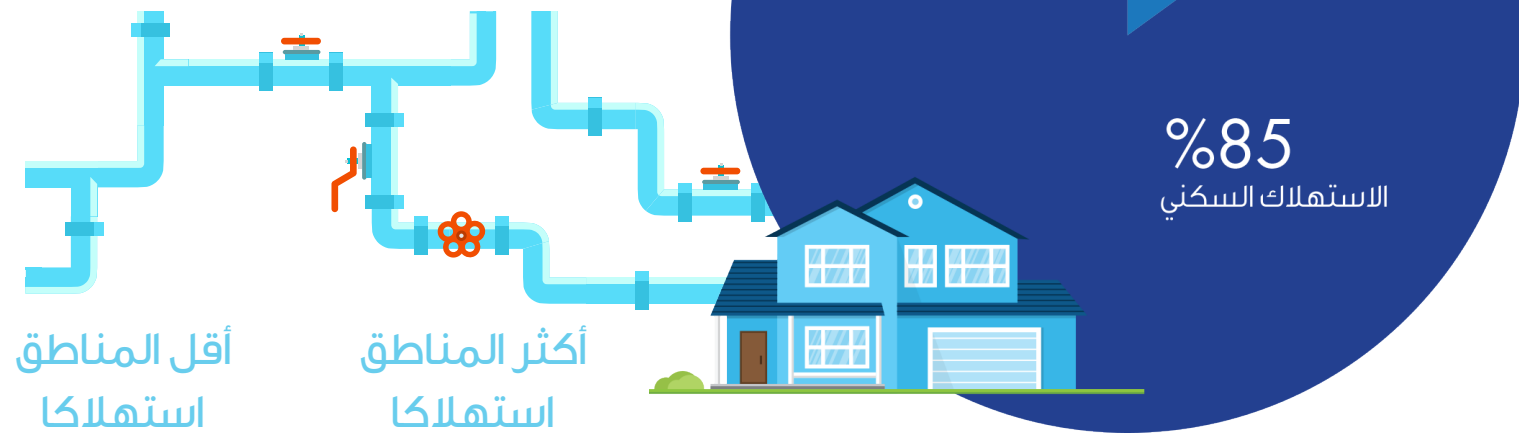

أقل المناطق
استهلاكاً

نجران
31

(مليون م³/سنة)

أكثر المناطق
استهلاكاً

الرياض
1.072

(مليون م³/سنة)

2.1 استهلاك المياه للأغراض البلدية

إجمالي استهلاك المناطق من المياه حسب الأغراض (مليون م³/سنة)
خلال العام المالي (2018م)

المنطقة المستفيدة	الاستهلاك التجاري	الاستهلاك السكني	الإجمالي السنوي
الرياض	161	911	1,072
مكة المكرمة	114	647	761
المدينة المنورة	36	204	240
القصيم	26	147	173
المنطقة الشرقية	101	574	675
عسير	16	89	105
تبوك	11	60	71
حائل	10	54	64
الحدود الشمالية	5	29	34
جازان	13	73	86
نجران	5	26	31
الباحة	5	27	32
الجوف	7	41	48
الإجمالي	509	2,883	3,392

ملاحظة: كميات المياه للتجاري والسكني كلها مياه شرب للأغراض الحضرية وتخدم حصة الفرد داخل النطاق الحضري.

2.1 استهلاك المياه للأغراض البلدية

تطور كميات المياه الموزعة بحسب المصادر الرئيسية (مليون م³)

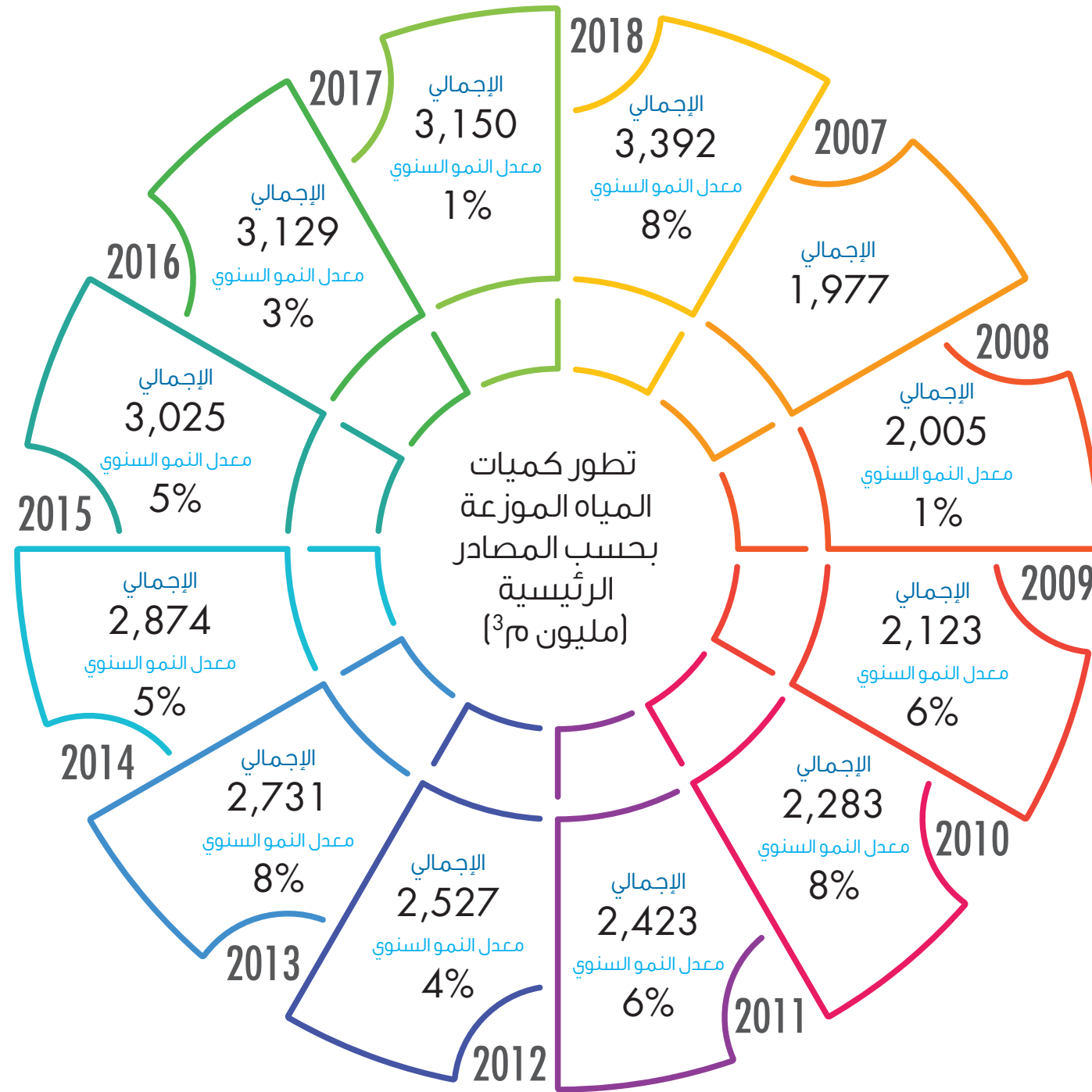

معدل النمو السنوي	نسب مشاركة		الإجمالي	المياه الجوفية	مياه التحلية	العام
	المياه الجوفية	مياه التحلية				
-	46%	54%	1,977	910	1,067	2007
1%	47%	53%	2,005	942	1,063	2008
6%	46%	54%	2,123	978	1,145	2009
8%	45%	55%	2,283	1,025	1,258	2010
6%	39%	61%	2,423	947	1,476	2011
4%	39%	61%	2,527	981	1,546	2012
8%	42%	58%	2,731	1,137	1,594	2013
5%	41%	59%	2,874	1,189	1,685	2014
5%	39%	61%	3,025	1,190	1,835	2015
3%	38%	62%	3,129	1,182	1,947	2016
1%	31%	69%	3,150	975	2,175	2017
8%	37%	63%	3,392	1,255	2,137	2018

3.1 مصادر المياه

1. الآبار

عدد آبار الوزارة (لمختلف الأغراض) حسب أنواعها والمناطق لعام 2018م

المنطقة	أنواع الآبار	
	آبار الشرب الأنبوبية	آبار الشرب اليدوية
الرياض	1	-
مكة المكرمة	-	11
القصيم	8	-
الشرقية	3	-
عسير	-	8
تبوك	-	4
الحدود الشمالية	8	-
نجران	2	4
الجوف	2	-
الإجمالي	24	27

خريطة توزيع الآبار بالمناطق لعام (2018م)

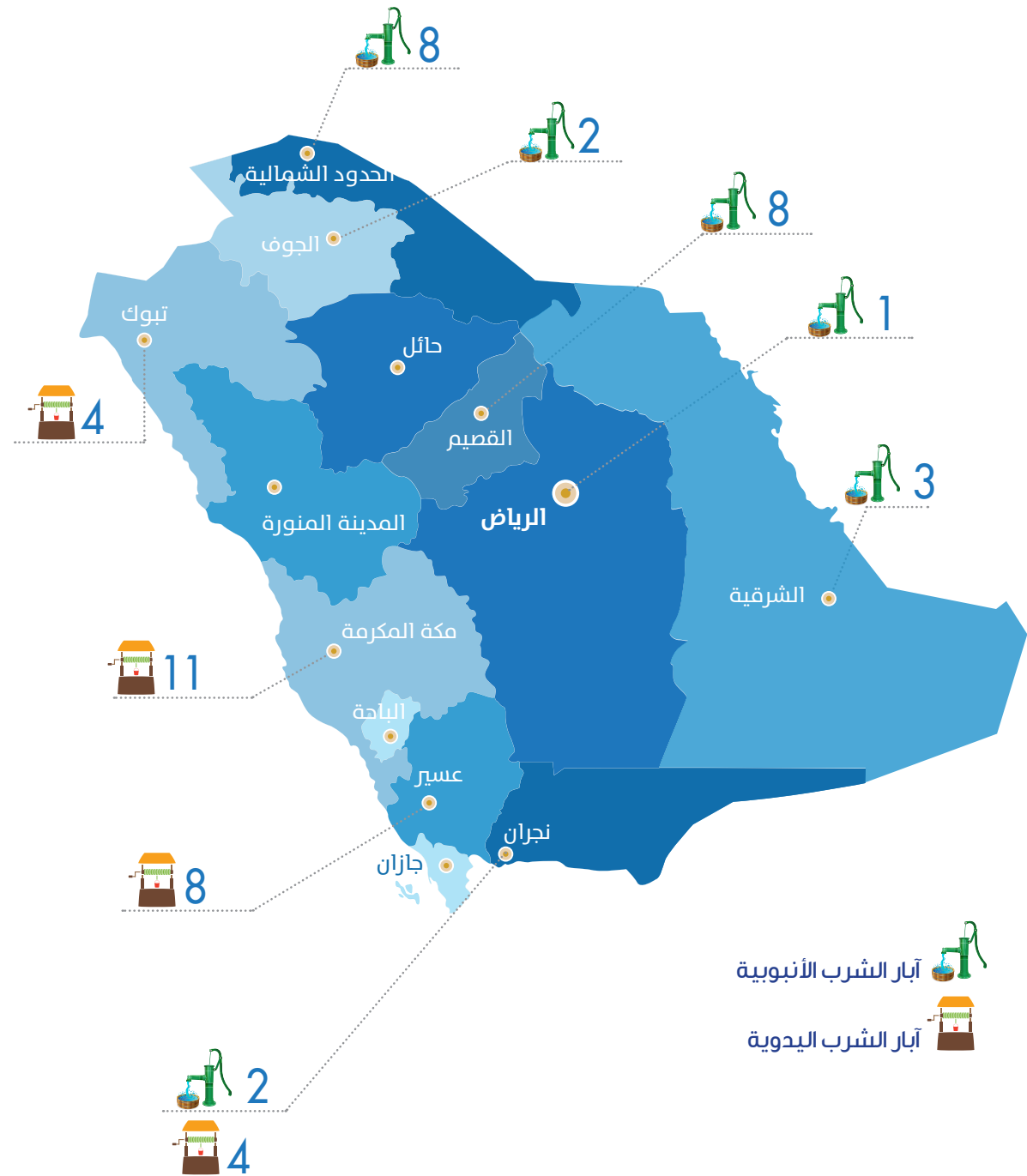

3.1 مصادر المياه

1. الآبار

التطور التراكمي الإجمالي لعدد آبار الوزارة (لمختلف الأغراض) 2010 - 2018م

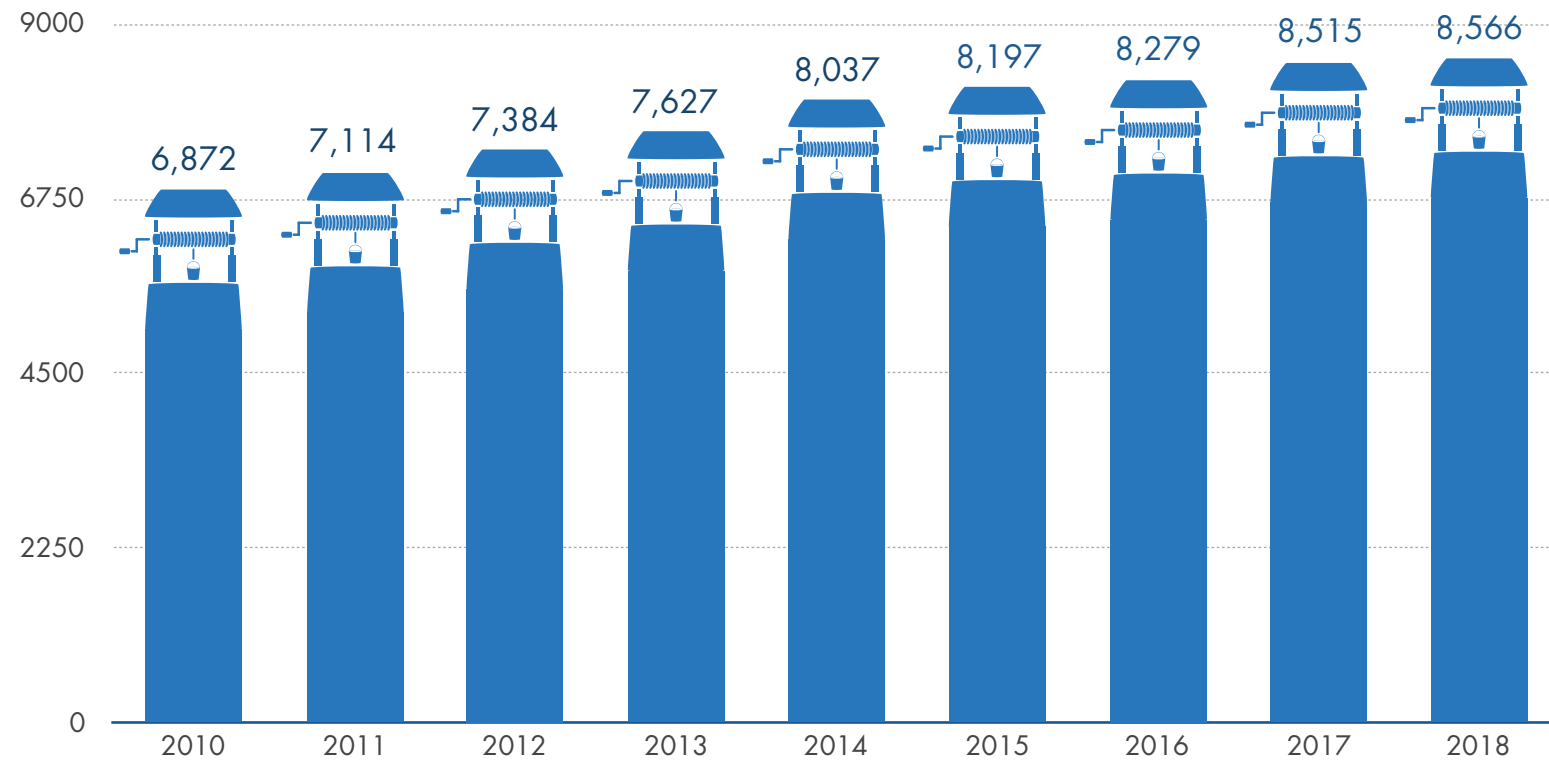

التطور التراكمي لعدد آبار الوزارة (لمختلف الأغراض) حسب أنواعها

أنواع الآبار	الأعوام								
	2018م	2017م	2016م	2015م	2014م	2013م	2012م	2011م	2010م
آبار الشرب الأنبوبية	3,803	3,779	3,762	3,745	3,660	3,532	3,436	3,334	3,231
آبار الشرب اليدوية	3,328	3,301	3,266	3,221	3,146	2,868	2,729	2,578	2,452
آبار المراقبة	907	907	839	839	839	838	835	822	817
الآبار الاختبارية	528	528	412	392	392	389	384	380	372
الإجمالي	8,566	8,515	8,279	8,197	8,037	7,627	7,384	7,114	6,872

الإجمالي التراكمي لآبار الوزارة حتى 2018م

8,566

مقسمة على 4 أنواع



528
بئر اختبارية

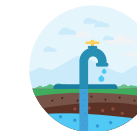

907
بئر مراقبة

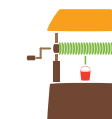

3,328
بئر شرب يدوية



3,803
بئر شرب أنبوبية

3.1 مصادر المياه

1. الآبار

التطور التراكمي السنوي لرخص الآبار (لمختلف الأغراض) بالمناطق 2010 - 2018م

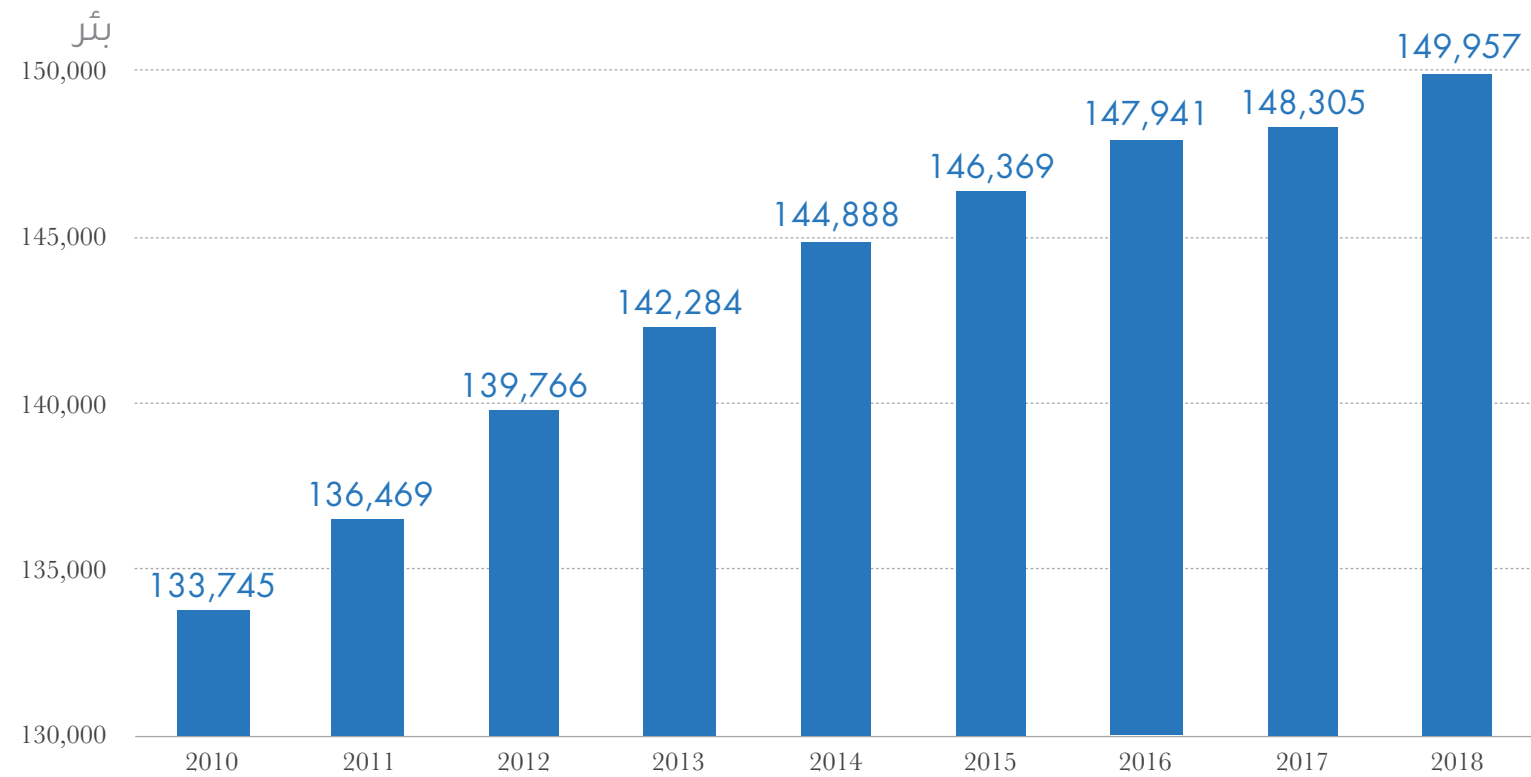

التطور التراكمي لرخص الآبار (لمختلف الأغراض) بالمناطق

المنطقة	الأعوام								
	2018م	2017م	2016م	2015م	2014م	2013م	2012م	2011م	2010م
الرياض	69,647	68,720	68,092	67,176	66,172	64,690	62,884	61,053	59,319
مكة المكرمة، المدينة المنورة	8,641	8,561	8,541	8,507	8,481	8,460	8,448	8,216	8,188
المنطقة الشرقية	11,429	11,409	11,393	11,358	11,296	11,196	11,069	10,843	10,778
القصيم، حائل، تبوك، الجوف، والحدود الشمالية	49,550	49,259	49,078	48,828	48,502	47,513	46,942	45,943	45,048
الباحة، عسير، نجران، جازان	10,684	10,355	10,137	10,500	10,437	10,425	10,423	10,414	10,412
جهات حكومية (غير وزارة البيئة والمياه والزراعة)	6	1	-	-	-	-	-	-	-
الإجمالي	149,957	148,305	147,941	146,369	144,888	142,284	139,766	136,469	133,745

الإجمالي التراكمي لرخص الآبار حتى 2018م

149,957

مقسمة على 6 مناطق

6
جهات حكومية
(غير وزارة البيئة
والمياه والزراعة)

10,684

الباحة، عسير،
نجران، جازان



49,550

القصيم، حائل، تبوك،
الجوف، والحدود
الشمالية



11,429

المنطقة الشرقية



8,641

مكة المكرمة،
المدينة المنورة



69,647

الرياض

3.1 مصادر المياه 2 . السدود

توزيع عدد السدود وسعاتها التخزينية بالمناطق بنهاية العام (2018م)

المنطقة	عدد السدود	السعة التخزينية م ³
الرياض	104	106,184,281
مكة المكرمة	56	838,318,413
المدينة المنورة	40	111,682,361
القصيم	18	8,859,133
الشرقية	1	5,503,925
عسير	117	514,503,930
تبوك	16	15,590,369
حائل	46	27,800,246
الحدود الشمالية	11	61,713,517
جازان	13	313,443,269
نجران	27	103,858,511
الباحة	50	123,597,694
الجوف	10	14,608,600
الإجمالي	509	2,245,664,249

خريطة توزيع السدود بالمناطق بنهاية العام (2018م)

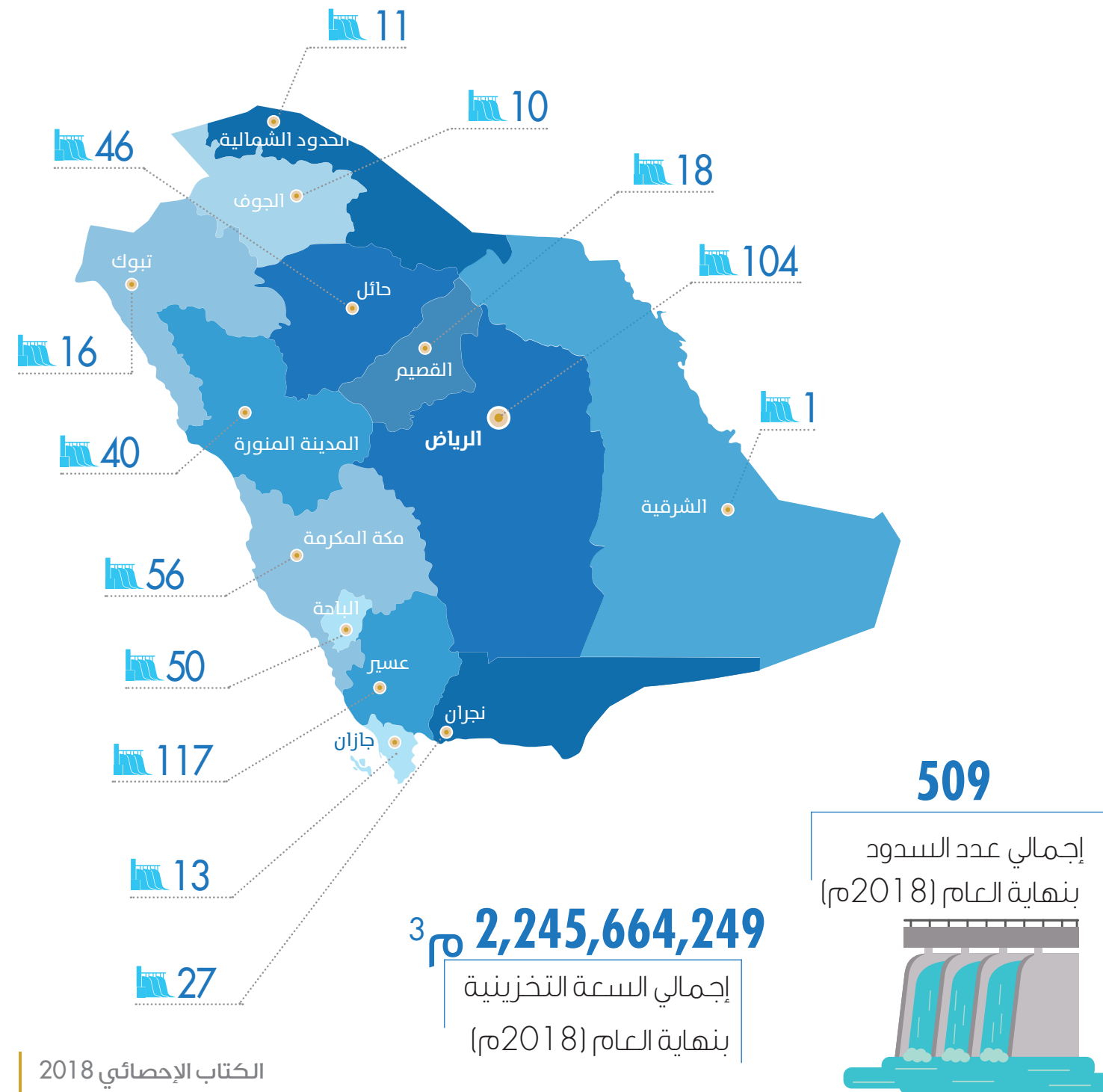

3.1 مصادر المياه

2 . السدود

التطور التراكمي للسدود بالمملكة (العدد ، والطاقة التخزينية)
خلال الأعوام (2017، 2018) م

2018 م		2017 م		الإجمالي
العدد	السعة (م ³) *	العدد	السعة (م ³)	
509	2,245,664,249	508	2,250,044,000	

* الانخفاض في إجمالي السعة التخزينية لعام 2018م ناتج عن تحديث السعات التخزينية التصميمية لبعض السدود القديمة جداً، بإعادة الرفع المساحي والتحقق من سعتها التخزينية.

إجمالي عدد السدود المنفذة وتحت التنفيذ بمختلف مناطق المملكة
بنهاية العام (2018)

الحالة	العدد	السعة التخزينية م ³
منفذة	509	2,245,664,249
تحت التنفيذ	43	304,231,740
الإجمالي	552	2,549,895,989

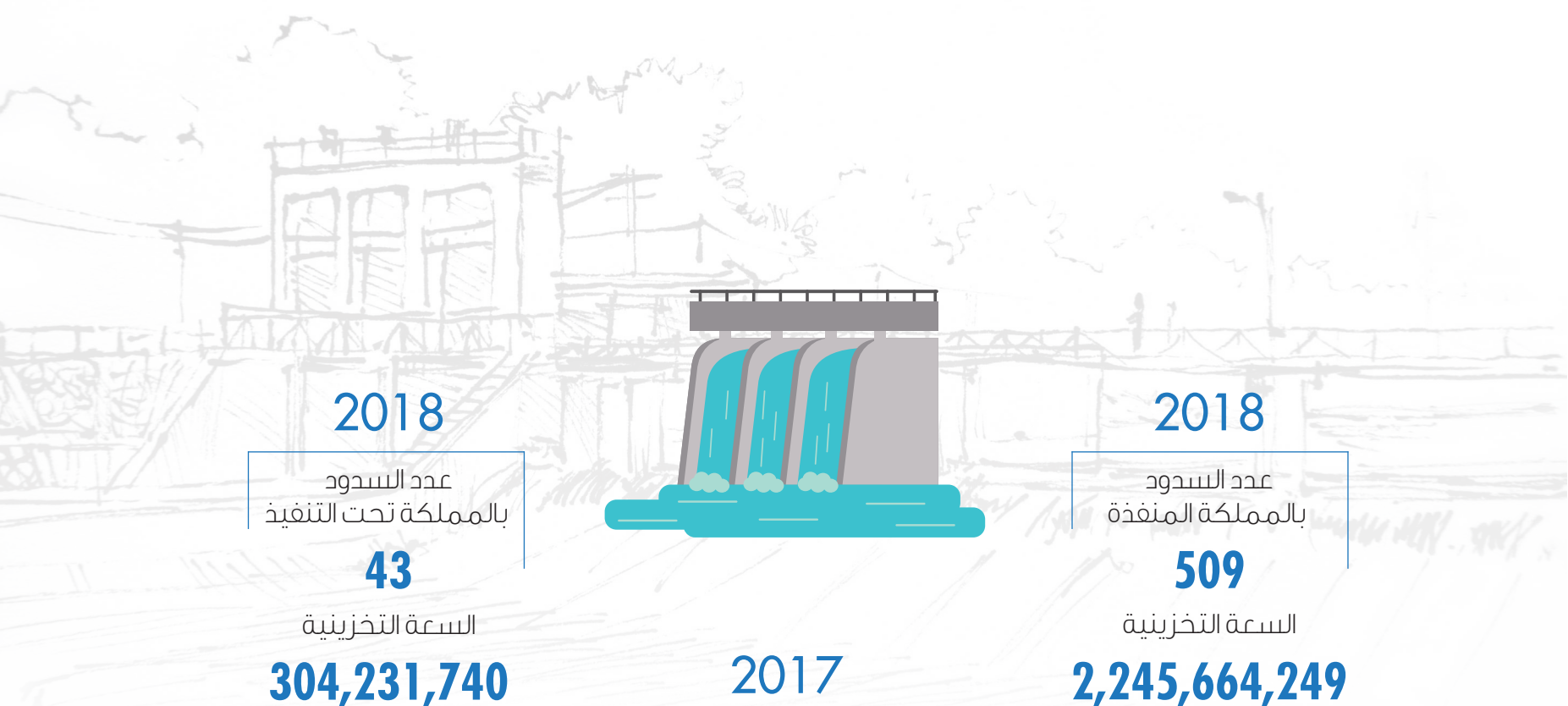

3.1 مصادر المياه 3 . المحطات

بيانات محطات تنقية المياه بانحاء المملكة لعام 2018م

محطات تنقية المياه المضافة لعام 2018

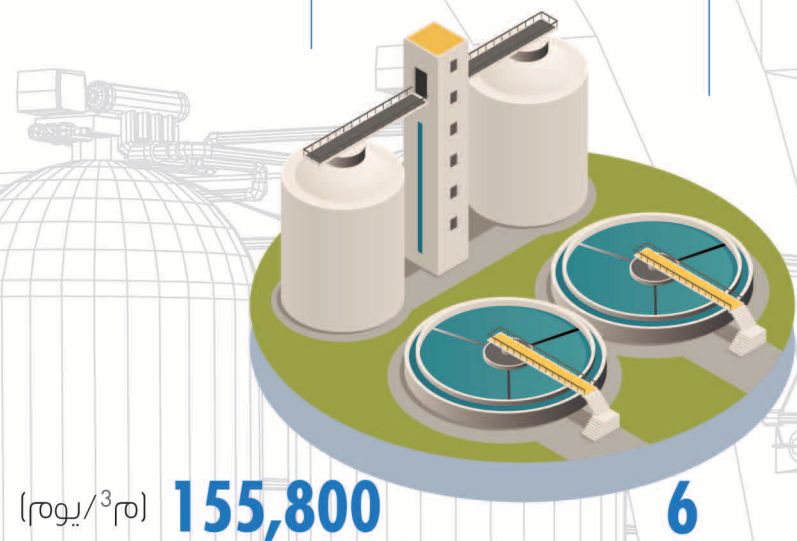

الشرقية

2 محطة

600

(م³/يوم) الطاقة التصميمية

الرياض

2 محطة

15,200

(م³/يوم) الطاقة التصميمية

الباحة

1 محطة

40,000

(م³/يوم) الطاقة التصميمية

مكة المكرمة

1 محطة

100,000

(م³/يوم) الطاقة التصميمية

محطات تنقية المياه المضافة خلال (2018)		محطات تنقية المياه العاملة (2018)			المنطقة
الطاقة التصميمية (م ³ /يوم)	العدد	إجمالي الطاقة الإنتاجية (م ³ /يوم)	إجمالي الطاقة التصميمية (م ³ /يوم)	إجمالي عدد المحطات للمنطقة	
15,200	2	1,049,584	1,468,250	87	الرياض
100,000	1	164,595	241,750	7	مكة المكرمة
0	0	5,127	21,800	32	المدينة المنورة
0	0	408,273	541,400	27	القصيم
600	2	32,000	129,000	60	الشرقية
0	0	79,050	195,300	11	عسير
0	0	3,070	4,900	16	تبوك
0	0	159,545	171,300	33	حائل
0	0	40,702	55,600	31	الحدود الشمالية
0	0	115,819	145,700	6	جازان
0	0	10,628	24,400	20	نجران
40,000	1	14,366	18,000	2	الباحة
0	0	31,800	31,800	8	الجوف
155,800	6	2,114,559	3,049,200	340	المجموع

3.1 مصادر المياه

4 . المياه السطحية (مياه السيول الواردة للسدود):

كميات مياه السيول الواردة للسدود (مليون متر مكعب) خلال الأعوام 2013 – 2018م

العام	الكمية (مليون م ³) *
2013م	468
2014م	358
2015م	450
2016م	720
2017م	561
2018م	925

* الأرقام تقديرية

3.1 مصادر المياه

3 . المحطات

بيانات محطات تنقية المياه المقامة على السدود بأنحاء المملكة لعام 2018م

المنطقة	اسم السد	الطاقة التخزينية للسد (الف م ³)	إجمالي الطاقة التصميمية (م ³ /يوم)	إجمالي الطاقة الإنتاجية (م ³ /يوم)
مكة المكرمة	سد خليص	183,600	40,000	10,000
	سد حلي	254,000	100,000	100,000
	سد رابغ	220,350	100,000	50,000
	سد بيشة	325,000	40,000	—
	سد أبها	2,130	20,000	—
عسير	سد بدوة	2,000	2,000	500
	سد الغرابة	1,500	2,000	100
	سد الفوهة	3,000	500	100
	سد عراعر	963,000	2,000	—
	سد عياش	481,000	2,000	200
جازان	سد وداي بيش	193,644	75,000	70,000
	سد وداي ضمد	55,500	20,000	—
الباحة	سد بالعقيق	22,500	15,000	13,500
	سد بالجنابين	17,775	5,000	—
المجموع		2,724,999	423,500	244,400

4.1 شبكات المياه: 1- أنابيب شبكات المياه

أطوال أنابيب شبكات المياه لعام 2018م - متر

المنطقة	المنفذ خلال عام 2018م	التراكمي بنهاية العام (م)
الرياض	137,086	18,220,086
محافظات منطقة الرياض	178,394	10,894,394
العاصمة المقدسة وجده والطائف	192,446	11,688,446
محافظات منطقة مكة المكرمة المتبقية	132,588	4,856,588
المدينة المنورة	230,894	7,996,894
القصيم	182,357	17,079,492
الشرقية	144,947	13,861,750
عسير	93,310	3,880,310
تبوك	60,069	3,374,069
حائل	344,026	4,048,117
الحدود الشمالية	31,960	2,528,428
جازان	157,441	9,758,541
نجران	86,022	4,490,022
الباحة	124,016	3,713,016
الجوف	23,648	1,981,251
الإجمالي	2,119,205	118,371,405

أطوال أنابيب شبكات المياه المنفذ خلال عام 2018م

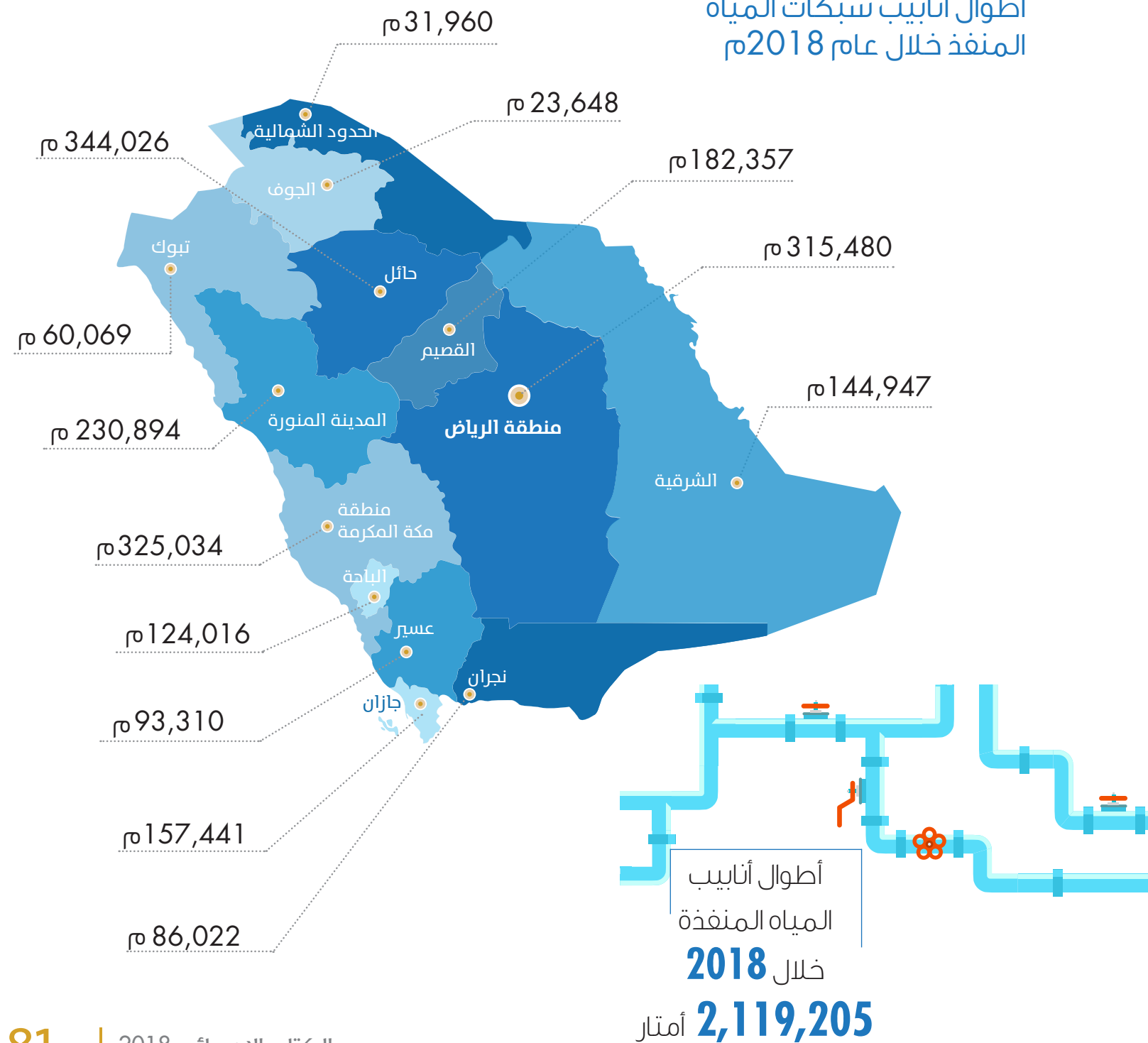

4.1 شبكات المياه: 1- أنابيب شبكات المياه

أطوال أنابيب شبكات المياه (التراكمي) خلال الأعوام 2016م - 2018م (متر)

المنطقة	أطوال الأنابيب التراكمي (بالمتر)		
	2018م	2017م	2016م
الرياض	18,220,086	18,083,000	17,877,000
محافظة منطقة الرياض	10,894,394	10,716,000	10,568,339
العاصمة المقدسة وجده والطائف	11,688,446	11,496,000	11,281,000
محافظة منطقة مكة المكرمة المتبقية	4,856,588	4,724,000	4,724,000
المدينة المنورة	7,996,894	7,766,000	7,513,986
القصيم	17,079,492	16,897,135	16,504,000
الشرقية	13,861,750	13,716,803	13,501,803
عسير	3,880,310	3,787,000	3,603,000
تبوك	3,374,069	3,314,000	3,126,000
حائل	4,048,117	3,704,091	3,117,331
الحدود الشمالية	2,528,428	2,496,468	2,454,300
جازان	9,758,541	9,601,100	9,359,720
نجران	4,490,022	4,404,000	4,372,000
الباحة	3,713,016	3,589,000	3,584,000
الجوف	1,981,251	1,957,603	1,890,300
الإجمالي	118,371,405	116,252,200	113,476,779

مجموع أطوال أنابيب المياه التراكمي
خلال الأعوام 2016م - 2018م (متر)

2016م 113,476,779 متر

2017م 116,252,200 متر

2018م 118,371,405 متر

4.1 شبكات المياه: 2 - التوصيلات المنزلية الخاصة بالمياه

أعداد التوصيلات المنزلية الخاصة بالمياه بمناطق المملكة للعام 2018م

المنطقة	المنفذ خلال عام 2018م (توصيلة)	التراكمي بنهاية العام (توصيلة)
الرياض	12,432	665,854
مكة المكرمة	12,080	341,616
المدينة المنورة	3,074	130,891
القصيم	7,053	159,170
المنطقة الشرقية	9,043	385,524
عسير	3,671	48,349
تبوك	6,048	70,750
حائل	7,819	96,640
الحدود الشمالية	987	30,368
جازان	4,355	114,355
نجران	1,066	58,666
الباحة	513	37,601
الجوف	539	31,316
الإجمالي	68,680	2,171,100

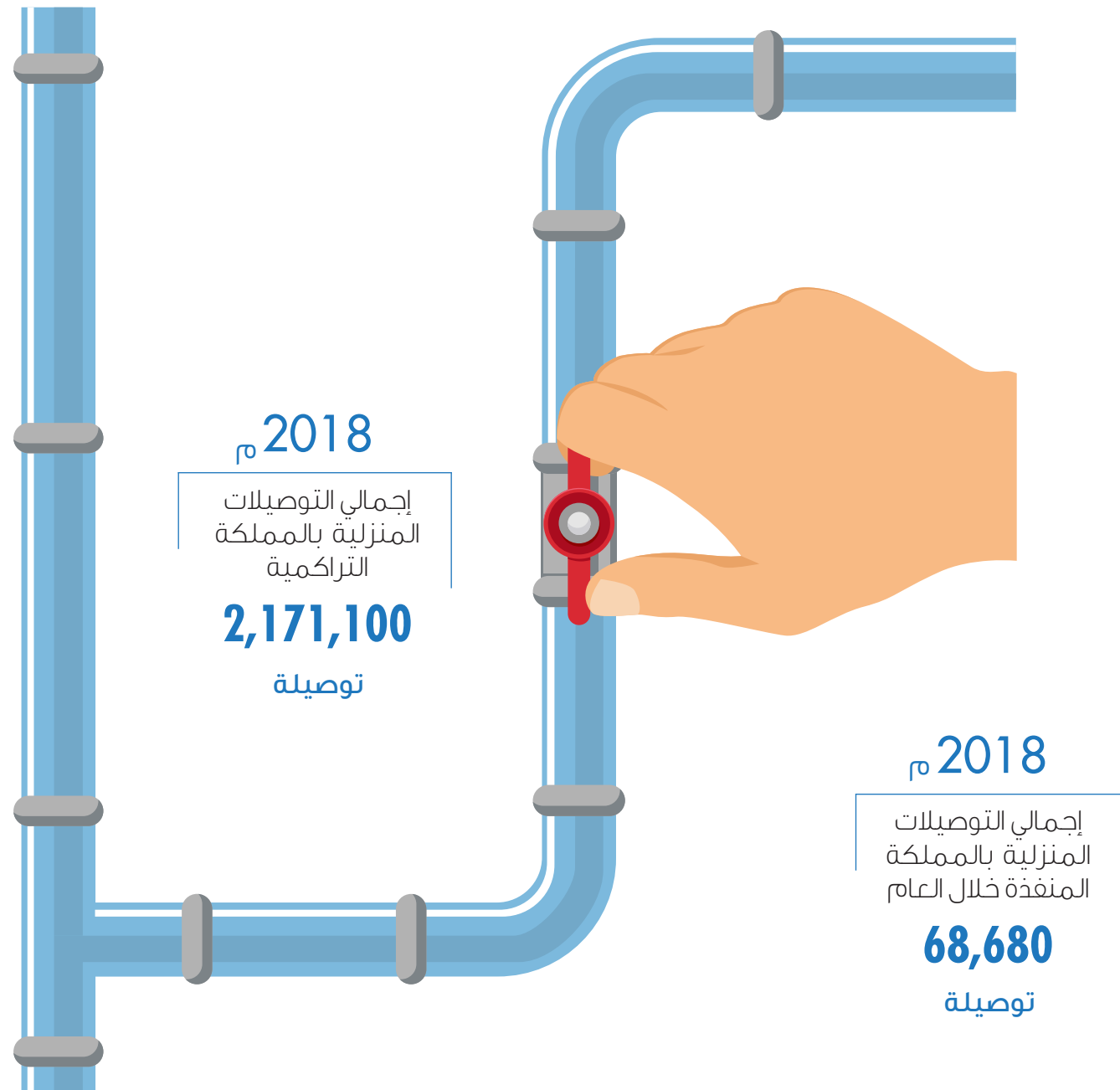

4.1 شبكات المياه:

2 - التوصيلات المنزلية الخاصة بالمياه

إجمالي عدد التوصيلات المنزلية الخاصة بالمياه (التراكمي)
خلال الأعوام 2016م - 2018م (توصيلة)

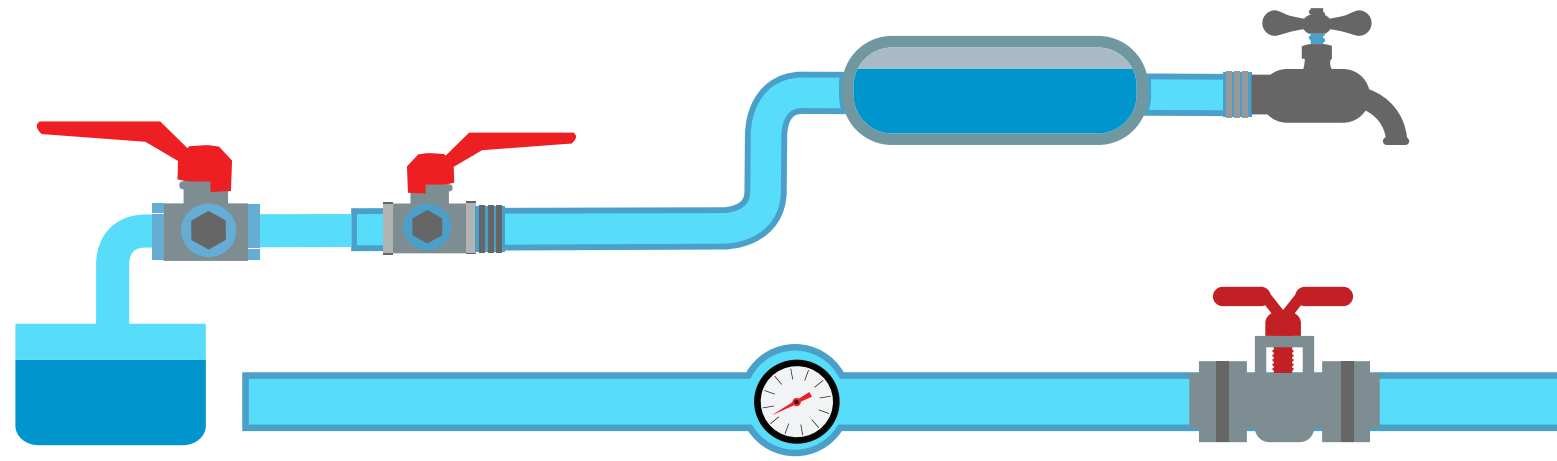

عدد التوصيلات المنزلية الخاصة بالمياه (التراكمي) خلال الأعوام 2016م - 2018م (توصيله)

المنطقة	2016م	2017م	2018م
الرياض	594,353	653,422	665,854
مكة المكرمة	347,076	329,536	341,616
المدينة المنورة	102,619	127,817	130,891
القصيم	148,300	152,117	159,170
المنطقة الشرقية	332,977	376,481	385,524
عسير	43,879	44,678	48,349
تبوك	36,927	64,702	70,750
حائل	66,586	88,821	96,640
الحدود الشمالية	26,297	29,381	30,368
جازان	71,412	110,000	114,355
نجران	48,252	57,600	58,666
الباحة	33,173	37,088	37,601
الجوف	8,549	30,777	31,316
الإجمالي	1,860,400	2,102,420	2,171,100

2018م

عدد التوصيلات
المنزلية الخاصة بالمياه

2,171,100

توصيلة

2017م

عدد التوصيلات
المنزلية الخاصة بالمياه

2,102,420

توصيلة

2016م

عدد التوصيلات
المنزلية الخاصة بالمياه

1,860,400

توصيلة

5.1 خدمات العملاء

عدد المشتركين بالمياه حسب المنطقة - 2018 م

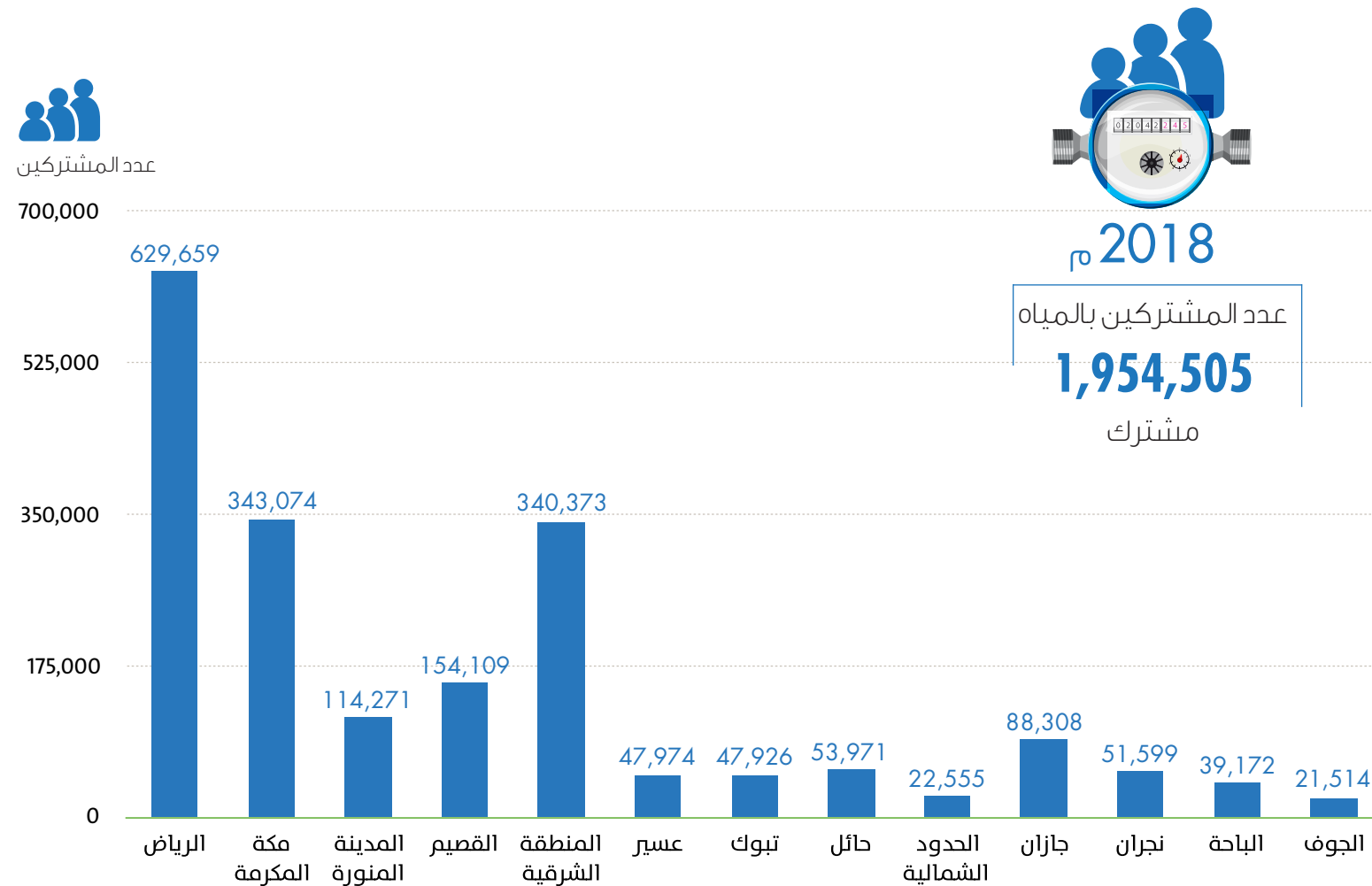

عدد المشتركين بالمياه حسب المنطقة للأعوام من 2012 م إلى 2018 م

المنطقة	2012 م	2013 م	2014 م	2015 م	2016 م	2017 م	2018 م
الرياض	394,145	419,000	435,213	593,549	594,353	612,656	629,659
مكة المكرمة	280,516	330,569	359,211	368,040	347,076	349,448	343,074
المدينة المنورة	84,231	84,950	87,031	95,136	102,619	114,506	114,271
القصيم	102,814	111,472	120,003	129,387	148,300	155,892	154,109
المنطقة الشرقية	109,735	114,621	118,208	310,276	332,977	337,796	340,373
عسير	21,832	22,811	23,085	29,674	43,879	44,513	47,974
تبوك	19,954	21,613	22,123	32,067	36,927	71,056	47,926
حائل	20,074	22,112	23,340	87,002	66,586	69,691	53,971
الحدود الشمالية	13,412	13,956	15,169	32,887	26,297	29,872	22,555
جازان	19,900	20,714	21,116	168,692	71,412	72,981	88,308
نجران	13,812	15,549	17,120	40,276	48,252	51,599	51,599
الباحة	13,510	14,816	16,065	59,718	33,173	34,998	39,172
الجوف	11,433	13,005	15,966	47,600	8,549	28,549	21,514
الإجمالي	1,105,368	1,205,188	1,273,650	1,994,304	1,860,400	1,973,557	1,954,505

ملاحظة: الانخفاض في عدد العملاء لعام (2018م) ناتج عن تحديث بيانات العملاء.

الباب الثاني قطاع المياه

2. الصرف الصحي

2. الصرف الصحي

1.2 شبكات الصرف الصحي

أطوال شبكات الصرف الصحي لعام 2018م - كيلومتر

المنطقة	المنفذ خلال عام 2018م (كم)	التراكمي بنهاية العام (كم)
الرياض	367	11,272
مكة المكرمة	207	7,864
المدينة المنورة	48	2,921
القصيم	75	3,438
المنطقة الشرقية	122	6,293
عسير	76	3,824
تبوك	70	1,362
حائل	50	1,655
الحدود الشمالية	70	433
جازان	25	929
نجران	72	1,230
الباحة	14	291
الجوف	5	589
الإجمالي	1,201	42,101

أطوال شبكات الصرف الصحي التراكمي بنهاية 2018م (كيلومتر)

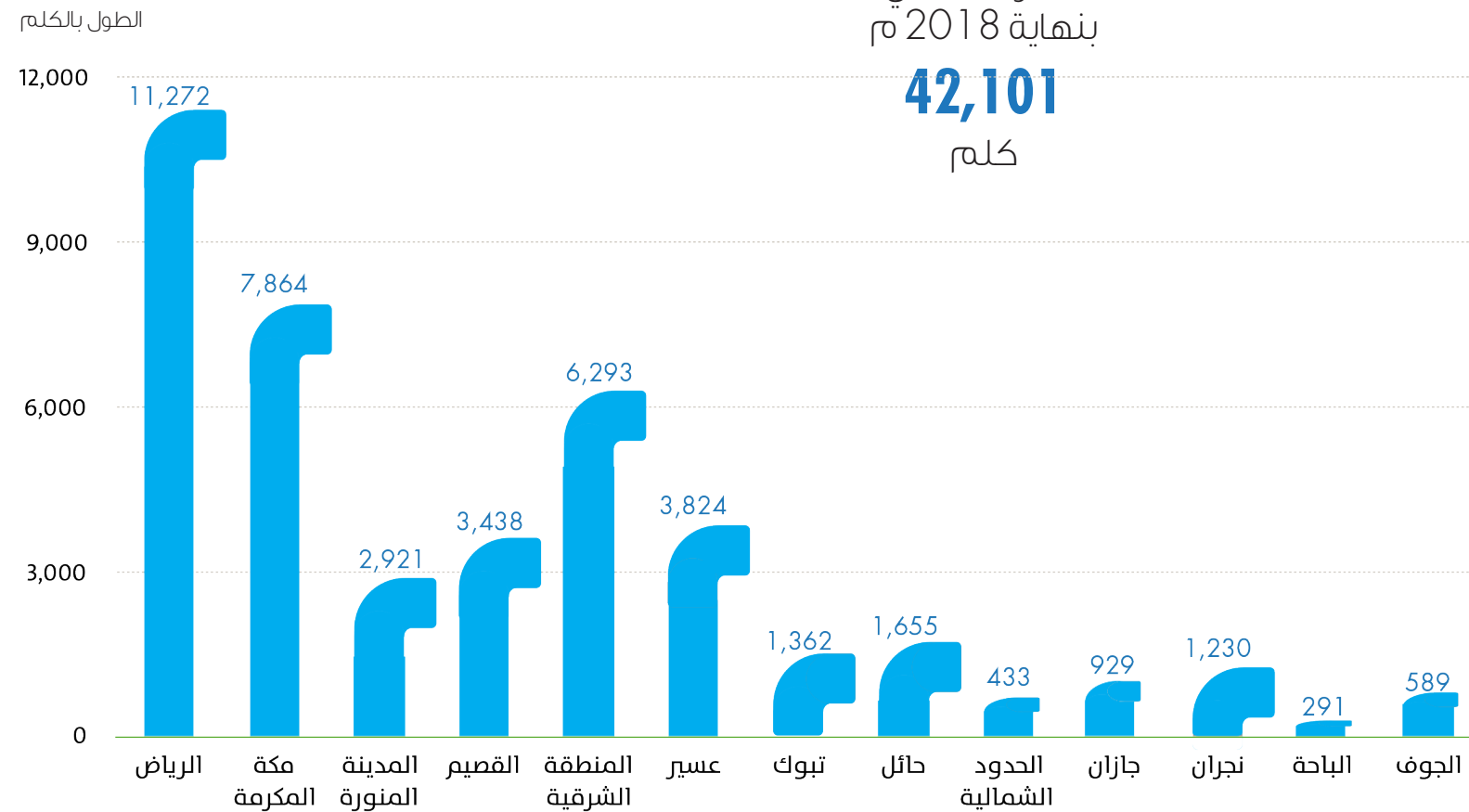
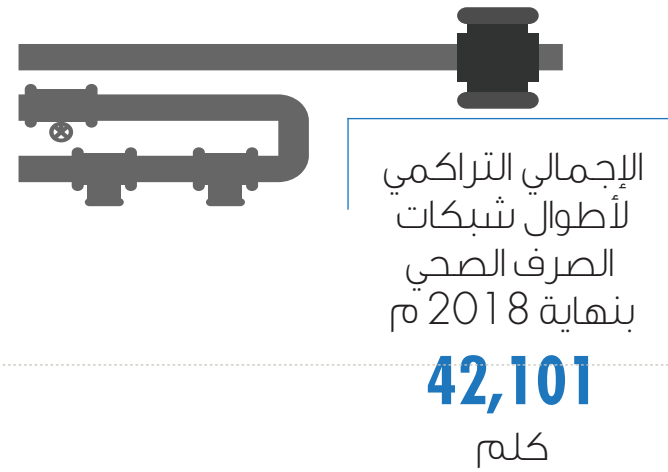

2. الصرف الصحي

2.2 التوصيلات المنزلية الخاصة بالصرف الصحي

أعداد التوصيلات المنزلية الخاصة بالصرف الصحي بمناطق المملكة للعام 2018م

المنطقة	المنفذ خلال عام 2018م (توصيلة)	التراكمي بنهاية العام (توصيلة)
الرياض	20,095	388,880
مكة المكرمة	6,754	267,657
المدينة المنورة	2,189	68,997
القصيم	3,347	137,149
المنطقة الشرقية	6,060	274,160
عسير	2,831	94,703
تبوك	2,724	41,331
حائل	4,152	32,407
الحدود الشمالية	674	16,131
جازان	100	23,654
نجران	3,001	14,896
الباحة	-	-
الجوف	67	17,527
الإجمالي	51,994	1,377,492

أعداد التوصيلات المنزلية الخاصة بالصرف الصحي بمناطق المملكة المنفذة خلال العام 2018م (توصيلة)

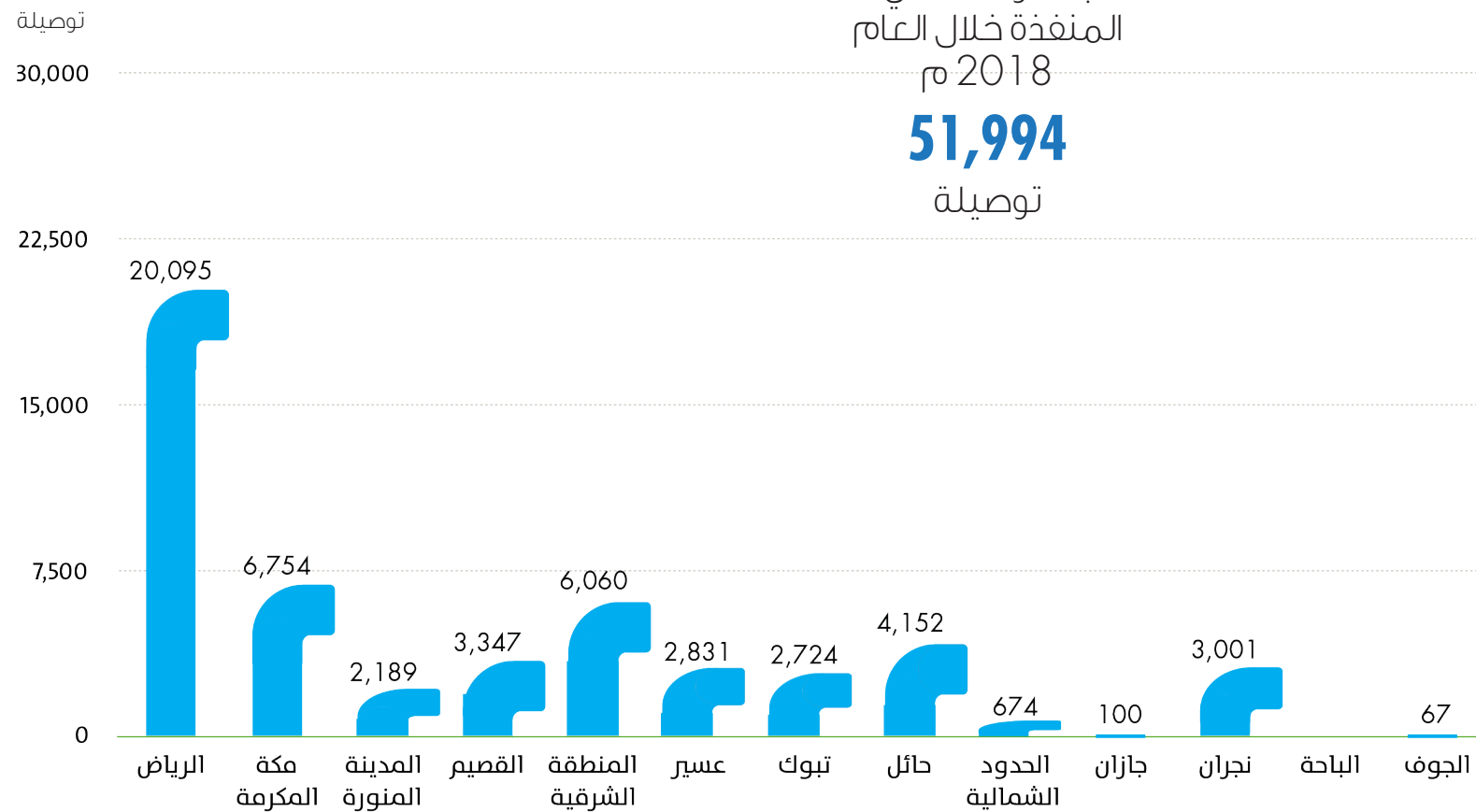
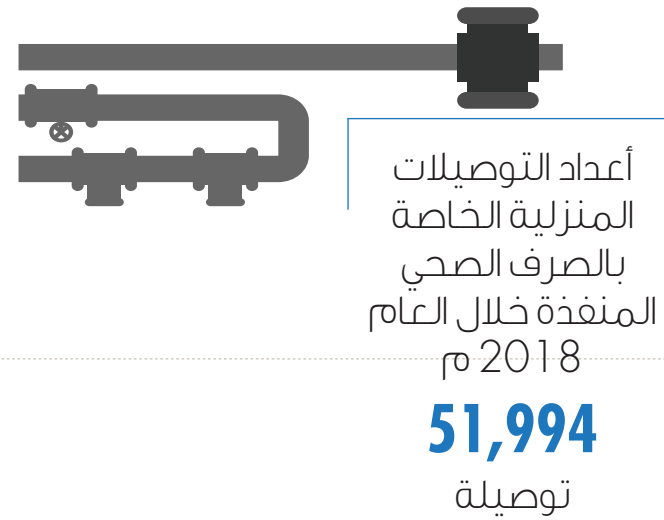

2. الصرف الصحي

3.2 مياه الصرف الصحي المعالجة

كمية مياه الصرف المعالجة خلال العام 2018م

المنطقة	عدد محطات معالجة مياه الصرف الصحي	كمية مياه الصرف المعالجة خلال العام 2018م (م ³ /سنة)
الرياض	14	480,122,460
مكة المكرمة	8	431,289,475
المدينة المنورة	3	127,991,630
القصيم	5	61,794,500
المنطقة الشرقية	15	404,283,125
عسير	14	61,690,475
تبوك	2	41,062,500
حائل	2	16,735,250
الحدود الشمالية	3	7,263,500
جازان	13	17,069,225
نجران	2	1,908,950
الباحة	8	525,600
الجوف	2	13,322,500
الإجمالي	91	1,665,059,190

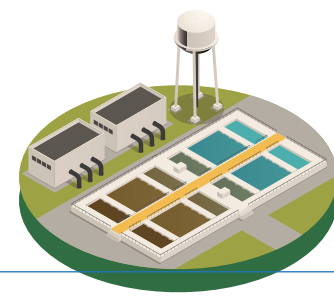
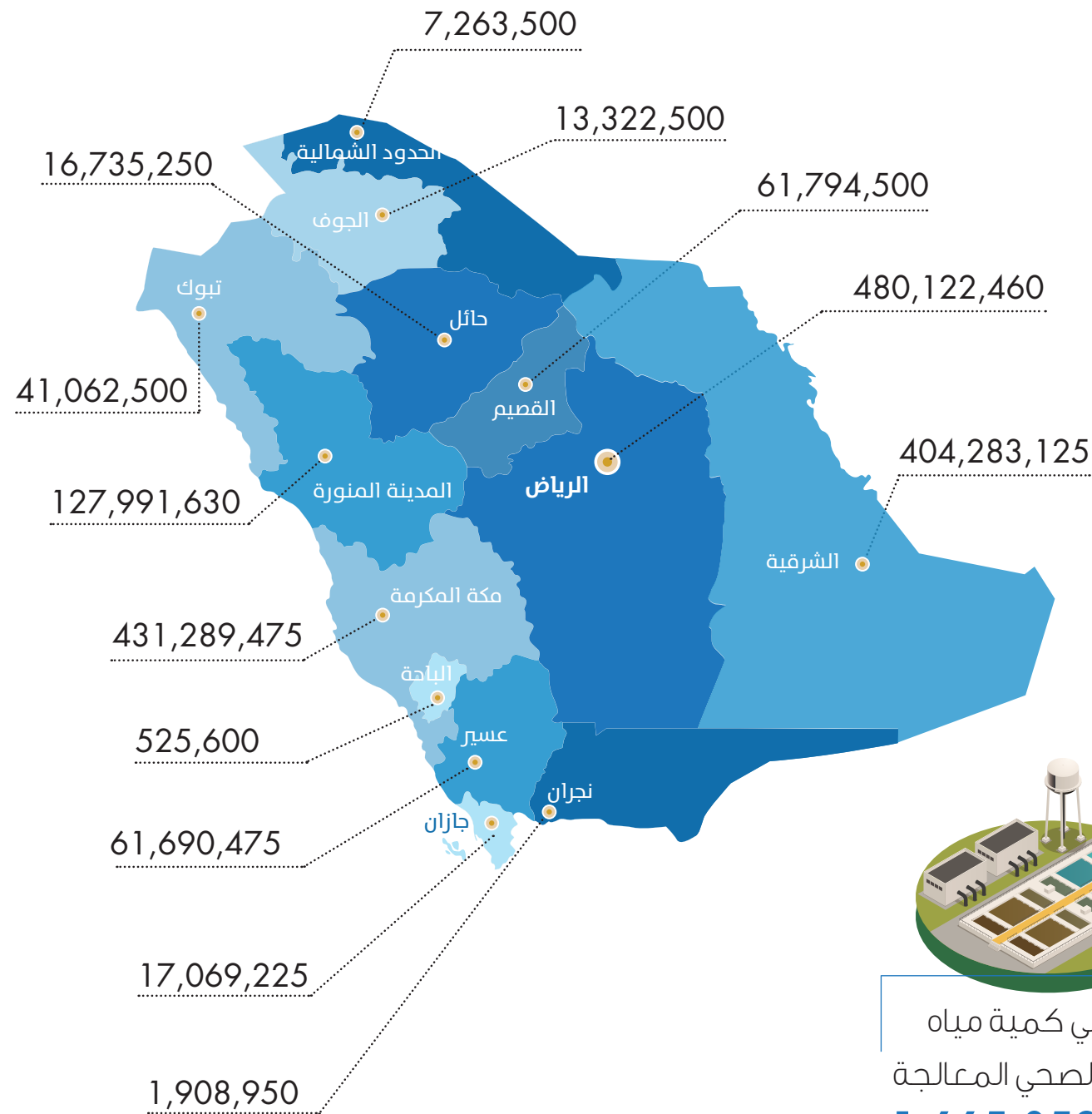

إجمالي كمية مياه
الصرف الصحي المعالجة
1,665,059,190
(م³/سنة)
لعام (2018م)

2. الصرف الصحي

البيانات التشغيلية للصرف الصحي للعام 2018م

المنطقة	متوسط كمية المياه المعالجة (م ³ /يوم)	متوسط كمية المياه المعاد استخدامها (م ³ /يوم)	نسبة المياه المعاد استخدامها من المياه المعالجة (%)
الرياض	1,315,404	160,000	12.16
مكة المكرمة	1,181,615	75,100	6.35
المدينة المنورة	350,662	180,000	51.31
القصيم	169,300	20,700	12.21
المنطقة الشرقية	1,107,625	330,500	29.83
عسير	169,015	44,200	26.15
تبوك	112,500	200	0.18
حائل	45,850	1,600	3.49
الحدود الشمالية	19,900	800	4.02
جازان	46,765	6,550	14.03
نجران	5,230	4,950	94.65
الباحة	1,440	1,440	100
الجوف	36,500	100	0.27
الإجمالي	4,561,806	826,140	18.11



عام 2018

متوسط كمية المياه المعالجة

4,561,806

(م³/يوم)

متوسط كمية المياه المعالجة
والمعاد استخدامها

826,140

(م³/يوم)

3

الباب الثالث قطاع الزراعة



الباب الثالث
قطاع الزراعة
1. الثروة النباتية

إجمالي
الإعانات
لعام
2018

99,233

ريال



17,052

ريال



1,050

ريال



81,131

ريال



1440/39 هـ - 2018م			1439/38 هـ - 2017م			1438/37 هـ - 2016م		
تمور	مانجو	حبوب	تمور	مانجو	حبوب	تمور	مانجو	حبوب
9,480	0	0	9,253	0	0	8,927	0	0
3,025	487	1,663	2,462	462	2,468	2,456	462	2,035
6,294	0	0	5,635	0	0	5,564	0	0
12,404	0	0	11,857	0	0	11,323	0	0
10,063	0	0	8,323	0	0	8,287	0	0
14,156	0	0	11,734	0	0	11,320	0	0
6,768	0	0	6,829	0	0	5,907	0	0
7,090	0	0	6,551	0	0	5,991	0	0
20	0	0	20	0	0	13	0	0
0	563	8,707	0	603	8,880	0	657	8,520
6,419	0	6,682	3,489	0	4,207	3,651	0	3,346
869	0	0	241	0	0	711	0	0
4,543	0	0	4,043	0	0	4,704	0	0
81,131	1,050	17,052	70,437	1,065	15,555	68,854	1,119	13,901
99,233			87,057			83,874		

1.3 الثروة النباتية

1. الإنتاج النباتي

الإعانات الممنوحة للمزارعين عن طريق الوزارة حسب المناطق الرئيسية بالمملكة خلال الفترة من 2013م إلى 2018م

1437/36 هـ - 2015م			1436/35 هـ - 2014م			1435/34 هـ - 2013م			المنطقة
تمور	مانجو	حبوب	تمور	مانجو	حبوب	تمور	مانجو	حبوب	
8,400	0	0	7,828	0	0	7,260	0	0	الرياض
2,444	498	648	1,156	391	334	588	322	96	مكة المكرمة
5,118	0	0	4,498	0	0	4,150	0	0	المدينة المنورة
11,032	0	0	11,321	0	0	9,668	0	0	القصيم
7,410	0	0	6,308	0	0	5,440	0	0	الشرقية
11,686	0	0	10,905	0	0	2,674	0	0	عسير
4,022	0	0	3,500	0	0	735	0	0	تبوك
4,598	0	0	17,185	0	0	11,417	0	0	حائل
9	0	0	4.5	0	0	4.5	0	0	الحدود الشمالية
0	677	14,569	0	605	7,460	0	371	7,161	جازان
938	0	3,091	1,305	0	1,285	0	0	568	نجران
60	0	0	39	0	0	6.7	0	0	الباحة
4,520	0	0	4,453	0	0	1,743	0	0	الجوف
60,237	1,175	18,308	68,502.5	996	9,079	43,686.2	693	7,825	الإجمالي
79,720			78,577.5			52,204.2			

1.3 الثروة النباتية

1. الإنتاج النباتي

أعداد المضخات والمكائن والمعدات الزراعية وملحقاتها المسعرة من قبل الوزارة خلال الفترة من 1996م إلى 2018م



ملحقات



حراثات



مكائن

190

236

184

2016

30

12

135

2017

16

12

15

2018

المعدات الزراعية وملحقاتها				مكائن	مضخات *	
الملحقات	لبانات	حصادات	حراثات			
1,580	231	0	221	713	1,233	1996
2,231	967	0	1,147	1,890	1,676	1997
2,963	722	48	1,190	845	710	1998
2,148	489	48	510	1,843	768	1999
3,362	504	100	1,305	2,618	606	2000
5,141	687	158	1,914	3,319	1,800	2001
6,953	804	185	2,575	3,317	2,831	2002
5,904	528	166	2,198	1,748	2,088	2003
3,142	388	70	664	548	786	2004
2,393	304	18	680	1,209	806	2005
3,067	224	0	944	1,146	670	2006
2,148	353	110	775	1,161	892	2007
1,681	229	0	467	934	567	2008
1,516	288	25	806	573	357	2009
1,076	24	5	275	324	372	2010
1,547	56	0	481	815	379	2011
1,294	30	0	488	945	308	2012
2,108	0	0	1,627	1,779	677	2013
2,225	0	0	639	361	0	2014
1,578	0	0	423	134	0	2015
190	0	0	236	184	0	2016
30	0	0	12	135	0	2017
16	0	0	12	15	0	2018

* عدد المضخات يشمل إنتاج المصانع الوطنية المسعرة من قبل الوزارة.

1.3 الثروة النباتية

2. الأبحاث والإرشاد الزراعي

الخدمات الإرشادية التي قدمتها الوزارة للمزارعين وأعداد الشتلات والمناحل الموزعة عليهم

أعداد المناحل		أعداد الشتلات (بالألف شتله)				الخدمات الإرشادية			
طرود	خلايا	خضار	فاكهة			زيارات	اجتماعات	حقول إرشادية	
			مستورد	محلّي	براجع				
50	50	670	0	0	95	33,540	2,305	365	1996
50	50	580	0	0	94	32,907	1,918	317	1997
0	0	600	0	0	96	33,050	2,201	345	1998
0	0	10,000	0	0	156	43,882	3,400	0	1999
50	0	8,000	0	0	157	35,179	2,906	370	2000
50	0	8,900	0	0	145	37,280	3,025	0	2001
50	0	9,100	0	0	156	38,350	3,140	0	2002
100	0	9,050	0	0	165	3,760	3,120	0	2003
100	0	0	0	0	400	32,365	504	18	2004
100	0	0	0	0	504	30,804	592	46	2005
165	0	0	0	0	487	46,733	476	31	2006
0	205	0	0	0	639	50,904	599	33	2007
152	0	0	0	0	565	55,493	585	23	2008
200	0	0	0	0	595.299	34,313	641	56	2009
55	0	0	0	0	327.747	35,198	602	60	2010
66	0	0	0	0	653.869	39,321	720	72	2011
90	0	0	0	0	787.062	40,207	790	80	2012
0	0	0	0	0	0	41,620	825	60	2013
600	5,541	34,000	0	0	194.950	17,893	626	43	2014
50	0	0	0	0	0	17,872	517	141	2015
50	0	0	0	0	0	17,500	603	142	2016
50	0	0	190	0	0	21,556	615	144	2017
50	0	0	209	0	0	9,395	287	155	2018

الخدمات الإرشادية



زيارات



اجتماعات

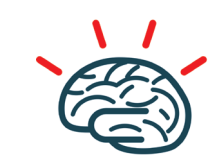

حقول إرشادية

17,500

603

142

2016

21,556

615

144

2017

9,395

287

155

2018



تطبيقات

1,880

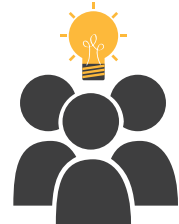

ورش العمل

32

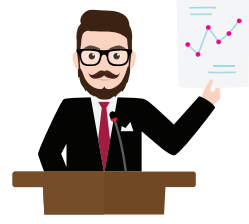

ندوة تعريفية

11



عدد المزارعين

1,490

المجموع الكلي للمزارعين	رسائل نصية	لوحة إرشادية	حفل ختامي	ملف لحفظ المطبوعات (فولدر)	أفلام متخصصة	ملصقات إرشادية	لوحة إرشادية (رول اب)	مطبوعات إرشادية (مطويات)
200	9,000	15	0	300	1,000	700	50	2,500
110	12,000	12	0	750	1,000	3,000	30	2,500
60	2,300	11	1	300	1,000	800	20	2,000
250	11,000	15	1	650	2,000	100	100	3,500
100	0	18	1	450	500	20	30	1,500
70	8,000	10	1	300	600	2,500	40	2,000
250	0	10	0	250	200	1,100	30	2,000
300	10,000	10	0	350	1,000	3,000	100	2,000
150	6,000	8	0	250	200	80	30	4,500
1,490	58,300	109	4	3,600	7,500	11,300	430	22,500

1.3 الثروة النباتية

2. الأبحاث والإرشاد الزراعي

مشروع دعم صغار المزارعين لعام 2018م

المنطقة/الفرع	ندوة تعريفية	ورشة عمل	تطبيقات لدى المزارعين	مطبوعات إرشادية (نشرات)
المدينة المنورة	2	4	200	2,500
الشرقية	1	3	110	2,500
عسير	1	3	100	2,000
القصيم	2	6	600	3,500
جازان	1	5	100	1,500
الباحة	1	2	70	2,000
عنيزة	1	2	250	2,000
الأحساء	1	5	300	2,000
حائل	1	2	150	4,500
المجموع	11	32	1,880	22,500

1.3 الثروة النباتية

2. الأبحاث والإرشاد الزراعي

أعداد التحاليل التي أجرتها الإدارة العامة للأبحاث والإرشاد الزراعي حسب المجالات المختلفة للفترة من (1982 - 95)م إلى 2018م

التربة والرى والتحليل الكيمائية	وقاية النبات	الصناعات الغذائية	الحيوانات والدواجن	الفترة (1982-95)			
				أنسجة نباتية	أسمدة	مياه	التربة
3,054	5,537	17,284	19,706	32,702	18,323	533,413	(1982-95)
205	799	1,462	1,030	1,616	1,350	14,787	1996
181	789	1,342	1,177	1,820	856	12,648	1997
252	917	1,239	884	1,597	744	12,113	1998
60	831	1,435	707	3,036	146	16,353	1999
60	336	1,423	531	2,714	420	22,972	2000
0	271	1,200	428	1,532	128	20,914	2001
245	450	1,200	800	5,884	67	15,786	2002
60	277	577	378	4,618	67	3,620	2003
115	360	1,200	890	18,244	0	19,324	2004
251	433	1,722	1,560	26,321	320	21,600	2005
340	2,000	1,614	1,513	27,000	302	19,400	2006
188	3,000	4,000	5,570	18,244	0	21,125	2007
312	320	900	1,200	345	14	27,146	2008
1,500	850	3,100	4,260	4,500	355	21,625	2009
1,350	640	2,016	2,118	2,370	300	12,600	2010
1,413	1,733	2,711	3,240	3,100	800	13,120	2011
270	539	2,236	4,408	1,630	2,200	4,860	2012
360	200	2,716	5,520	2,181	1,800	5,020	2013
1,840	744	2,400	4,920	4,600	1,340	11,000	2014
2,024	800	2,640	5,412	5,060	1,475	12,100	2015
2,226	891	2,900	5,953	5,566	1,622	13,310	2016
2,442	980	3,190	6,542	6,122	1,784	14,641	2017
2,686	1,100	3,500	7,200	6,734	1,962	16,100	2018

إجمالي البذور
لعام 2018

7,651

إجمالي التربة والمياه
لعام 2018

10,700

أعداد التحاليل التي أجرتها الإدارة العامة للأبحاث والإرشاد الزراعي لعام

2018

الحيوانات والدواجن

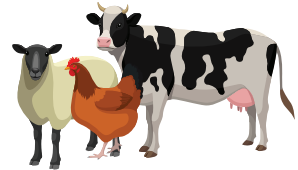

16,100

الصناعات الغذائية



1,962

وقاية النبات



6,734

البذور			
أخرى	أعلاف	خضراوات	حبوب
242	408	1,797	1,311
91	149	618	92
86	134	584	187
132	140	558	48
168	173	543	37
0	200	482	31
148	97	439	35
120	280	1,050	632
310	409	0	1,269
660	502	700	980
480	540	932	1,110
390	700	1,002	1,650
200	88	0	1,600
118	132	44	1,213
190	240	700	1,320
210	280	815	1,366
460	316	440	1,460
208	316	1,704	793
120	825	570	10
266	254	456	3,142
526	559	500	3,456
578	1,000	1,200	3,800
644	814	1,320	4,180
708	891	1,452	4,600

أجمالي عدد الشتلات والبذور
المنتجة في

2018

85,310
شتلة



1.3 الثروة النباتية

2. الأبحاث والإرشاد الزراعي

أعداد شتلات الفاكهة والبذور المنتجة من قبل مركز أبحاث البستنة
بنجران ومركز أبحاث الزراعة بجازان والأعداد التي تم توزيعها على المزارعين
خلال الفترة من (95-1984)م إلى 2018م

جواقة	باباي	بذور حمضيات (بالكوارت) *	طعوم حمضيات	أخرى
69,560	105,533	0	0	30,724
5,300	9,000	0	0	2,500
4,000	9,000	0	0	1,000
3,000	9,000	0	0	1,500
2,800	6,000	0	0	43,000
1,480	7,000	0	0	18,000
1,500	4,000	0	0	10,000
500	1,800	0	0	10,650
650	2,000	0	0	10,000
700	200	0	0	14,000
500	0	0	0	15,000
200	0	0	0	14,300
0	0	0	0	5,084
0	0	0	0	1,000
800	0	0	0	2,900
1,700	500	0	0	4,300
600	175	0	0	0
500	1,000	0	0	10,000
0	0	0	0	3,000
0	0	0	0	20,000
0	2,000	0	0	10,200
0	2,000	97	114,000	8,500
200	500	100	50,000	2,000
0	500	130	56,480	** 11,000

* الكوارة يحتوي على معدل 3000-6000 بذرة حسب الصنف.
** (1,000 شتلة كاجو + 10,000 شتلة زينة وحرقيات).

الحمضيات	عنب	تين	رمان	مانجو	(1984-95)
894,289	24,800	74,102	8,500	134,607	(1984-95)
59,000	0	8,000	0	40,000	1996
43,551	0	9,150	0	35,000	1997
83,000	0	8,000	0	30,000	1998
101,903	0	5,000	0	16,000	1999
89,802	0	9,000	0	35,000	2000
20,780	0	5,000	0	10,000	2001
33,277	0	3,850	0	10,000	2002
42,287	1,300	2,500	0	13,000	2003
40,888	465	3,000	0	13,000	2004
57,198	2,596	2,500	0	14,000	2005
58,154	310	3,757	0	14,471	2006
57,272	371	2,144	0	24,115	2007
72,501	130	1,587	0	20,000	2008
57,314	800	1,000	0	10,000	2009
47,250	1,301	1,700	0	8,000	2010
58,875	500	500	0	10,000	2011
57,560	634	1,605	0	5,811	2012
21,993	1,225	722	0	13,564	2013
22,319	0	0	0	175	2014
0	0	5,000	0	10,000	2015
0	0	5,000	0	12,000	2016
0	0	1,000	0	15,000	2017
0	0	200	0	17,000	2018

عام 1437/1438 هـ. تم إيقاف توزيع الشتلات بمركز أبحاث البستنة بنجران والاعتماد على إنتاج وتوزيع بذور وطعوم الحمضيات المعتمدة والخالية من الأمراض.
ملاحظة: لا يشمل الكميات الموزعة عن طريق المديرية.

1.3 الثروة النباتية

2. الأبحاث والإرشاد الزراعي

عدد الموارد الوراثية النباتية التي تعتبر مصادر للأغذية والزراعة ومحفوظة في مرافق المحافظة متوسطة أو طويلة المدى.

الموارد الوراثية النباتية: هي أي مادة جينية من بيئة النبات الأصلية قد يكون لها قيمة حقيقية أو ممكنة لاستخدامها كغذاء أو لاستخدامها في الزراعة.

2018	2017	2016	2015	2014	2013	2012	2011	2010	*عدد الموارد الوراثية النباتية
841	838	776	776	771	699	656	525	103	

* عدد أنواع العينات الوراثية النباتية.



إجمالي المبيدات المستهلكة
خلال الفترة من

2018 - 2014

1,049.87

طن



1.3 الثروة النباتية

3. الصحة النباتية

خدمات الوزارة في مجال مكافحة الآفات الزراعية خلال الفترة
من 2014م إلى 2018م

إجمالي المبيدات المستهلكة خلال (2014, 2015, 2017, 2018) بالطن	2018						2017					2016				
	عدد العاملين في مجال مكافحة الآفات		عدد الرش	عدد الأشجار المعالجة	إجمالي المساحة المعالجة بالهكتار	كمية المبيدات المستهلكة بالطن	عدد العاملين لفنيين	عدد مواطني الرش	عدد الأشجار المعالجة	إجمالي المساحة المعالجة بالهكتار	كمية المبيدات المستهلكة بالطن	عدد العاملين لفنيين	عدد مواطني الرش	عدد الأشجار المعالجة	إجمالي المساحة المعالجة بالهكتار	كمية المبيدات المستهلكة بالطن
	عدد العمال	عدد الفنيين														
306.47	235	60	105	4,184,523	87.64	23.03	42	126	2,362,257	316,089	44.37	51	142	3,429,417	644,411	77.94
47.49	26	18	28	171,418	2,724	7.23	20	30	167,471	2,409	4.10	24	35	129,532	3,275	10.81
102.21	0	16	44	345,251	544.40	3.03	12	32	414,971	13,611	15.17	16	33	986,560	275,600	25.79
134.53	31	20	50	941,125	2,090	12.00	22	49	846,950	8,373	16.24	35	51	497,440	110,873	26.82
146.06	20	19	45	207,851	3,360.81	16.25	14	42	97,536	23,085	3.83	10	105	359,101	323,402	46.33
57.27	44	25	52	508,064	3,841	8.02	21	62	585,471	5,527	13.39	23	46	476,587	5,276	11.55
76.54	7	6	40	1,282,342	432.5	14.82	3	10	1,070,145	2,640	12.45	5	13	1,174,815	4,802	13.65
63.70	12	4	38	63,090	2,400	1.20	4	33	87,200	4,800	11.00	4	33	99,100	4,600	19.00
60.10	0	13	24	18,946	3,564	5.10	10	15	15,000	2,500	4.00	7	38	1,200,000	15,000	20.00
13.56	9	10	15	20,442	893	0.99	12	15	184,187	431	2.47	8	14	210,173	2,668	3.92
8.78	6	2	3	60,000	1,400	2.40	1	3	49,000	1,200	2.20	2	4	30,020	1,120	1.42
26.11	6	2	7	280,180	3,616.9	1.67	7	12	476,758	5,083	6.96	4	13	368,371	3,746	7.64
7.06	1	5	7	43,500	426	1.32	6	12	51,505	451	1.28	4	6	44,160	509	1.22
1,049.87	397	200	458	8,126,732	25,380.26	97.06	174	441	6,408,451	386,198	137	193	533	9,005,276	1,395,281	266.09

عدد الفنيين	عدد مواطني الرش	عدد الأشجار المعالجة	إجمالي المساحة المعالجة بالهكتار	كمية المبيدات المستهلكة بالطن	2014					المنطقة
					عدد الفنيين	عدد مواطني الرش	عدد الأشجار المعالجة	إجمالي المساحة المعالجة بالهكتار	كمية المبيدات المستهلكة بالطن	
58	150	11,622,629	348,688	80.31	58	158	10,579,369	386,496	80.81	منطقة الرياض
22	36	256,584	2,836	10.31	23	36	157,408	3,623	15.04	منطقة مكة المكرمة
16	38	264,383	50,497	29.23	16	34	986,435	26,978	28.99	منطقة المدينة المنورة
38	61	573,271	138,482	61.55	44	74	786,878	46,642	17.92	منطقة القصيم
10	106	297,778	158,029	41.29	17	91	95,941	51,703	38.36	المنطقة الشرقية
20	47	426,586	4,787	12.74	18	35	400,557	4,876	11.57	منطقة عسير
5	13	1,167,515	13,845	23.02	7	13	397,977	14,686	12.60	منطقة الجوف
4	28	92,040	3,100	17.50	4	25	89,000	2,400	15.00	منطقة الباحة
7	38	982,000	11,000	19.00	7	38	571,000	14,500	12.00	منطقة حائل
10	12	274,591	1,780	3.54	10	13	115,865	7,660	2.64	منطقة جازان
2	4	31,090	1,070	1.39	1	5	32,150	1,061	1.37	منطقة نجران
4	12	273,835	2,500	5.03	4	12	125,814	2,022	4.81	منطقة تبوك
4	6	42,700	550	1.50	4	6	41,278	635	1.75	منطقة الحدود الشمالية
200	551	16,305,002	737,164	306.41	213	540	14,379,672	563,282	242.85	المجموع

1.3 الثروة النباتية

4. الإنتاج العضوي

مساحة وإنتاج الزراعة العضوية في المملكة العربية السعودية خلال الأعوام 2016م و 2018م

2018		2017		2016		نوع المحصول العضوي
الإنتاج	المساحة	الإنتاج	المساحة	الإنتاج	المساحة	
12,206	3,658.28	13,754	3,097	11,162	2,620	النخيل
1,734	460.19	1,300	234	1,222	351	الحبوب
20,363.55	10,149.13	25,890	9,414	32,194	8,910	الفاكهة
4,311.7	729.51	5,001	628	5,842	771	الأعلاف
5,517.71	692.29	6,803	655	5,573	417	الخضار
1,497.4	51	96	41	267	9	النباتات الطبية والعطرية
45,630.36	15,740.4	52,844	14,069	56,261	13,078	الإجمالي

المساحة: بالهكتار.

الإنتاج: بالطن.

ملاحظة: إجمالي المساحة والإنتاج يعتبر عضوي وتحت التحول.

الزراعة العضوية في المملكة العربية السعودية لعام

2018

الإنتاج
45,630.36
طن

المساحة
15,740.4
هكتار



1.3 الثروة النباتية

4. الإنتاج العضوي

أعداد الحيوانات والطيور وخلايا النحل بالمشاريع العضوية في المملكة العربية السعودية خلال الأعوام من 2015م و 2018م

2018	2017	2016	2015	نوع المشروع
العدد	العدد	العدد	العدد	
281	267	100	278	الأبقار
15,036	16,074	7,449	5,817	الأغنام والماعز
350	352	4	3	الجمال
1,489	500	1,300	2,033	الطيور
1,382	1,517	2,363	1,172	خلايا النحل

ملاحظة: إجمالي الأعداد يعتبر عضويًا وتحت التحول.
أعداد الحيوانات: بالرأس.
أعداد الطيور: بالطيور.
أعداد خلايا النحل: خلية.

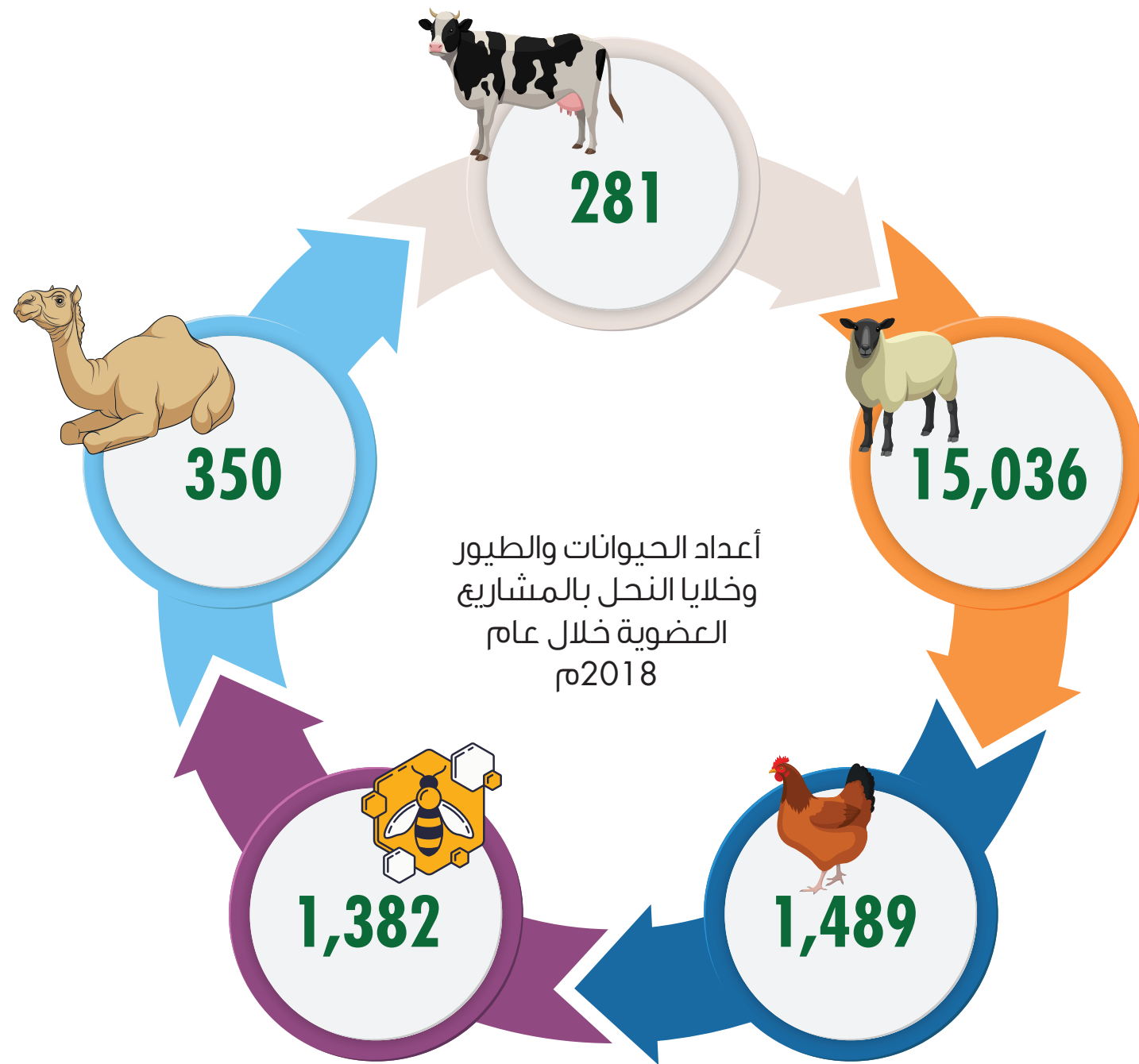

1.3 الثروة النباتية

4. الإنتاج العضوي

إحصائيات الزراعة العضوية للنخيل والفاكهة والخضار
بالمملكة للأعوام 2016م و 2017م و 2018م

مساحات وإنتاج مزارع النخيل العضوية وتحت التحول للأعوام 2016م و 2017م و 2018م

المنطقة	2016		2017		2018	
	عضوية	تحت التحول	عضوية	تحت التحول	عضوية	تحت التحول
الرياض	903.78	252.8	978.68	112.2	937.68	692.90
مكة المكرمة	0	1.6	0	1.6	0.00	2
المدينة المنورة	117	119.2	145	96.6	195.60	99.1
القصيم	1,403.8	471.5	996.5	148.5	1,010.90	326
الشرقية	39.8	253.85	157.3	272.85	246.50	38.10
عسير	0	7.4	0	7.5	0.50	0.00
تبوك	0	0	0	0	0.00	2.00
حائل	36.5	1.3	16.5	0	37.80	1.50
الحدود الشمالية	0	0	0	0	0.00	3
جازان	0	0	0	0	0.00	0
نجران	3	0	5	0	3.00	0
الباحة	0	2	0	0	0.00	2.20
الجوف	0	6.6	52.22	6.5	57.50	2
الإجمالي	2,503.88	1,116.25	2,351.20	645.75	13,753.83	1,168.8

المساحة: بالهكتار.
الإنتاج بالطن.

إنتاج مزارع النخيل العضوية
لعام 2017م

13,753.83

طن

مساحات مزارع النخيل تحت التحول
لعام 2017م

645.75

هكتار

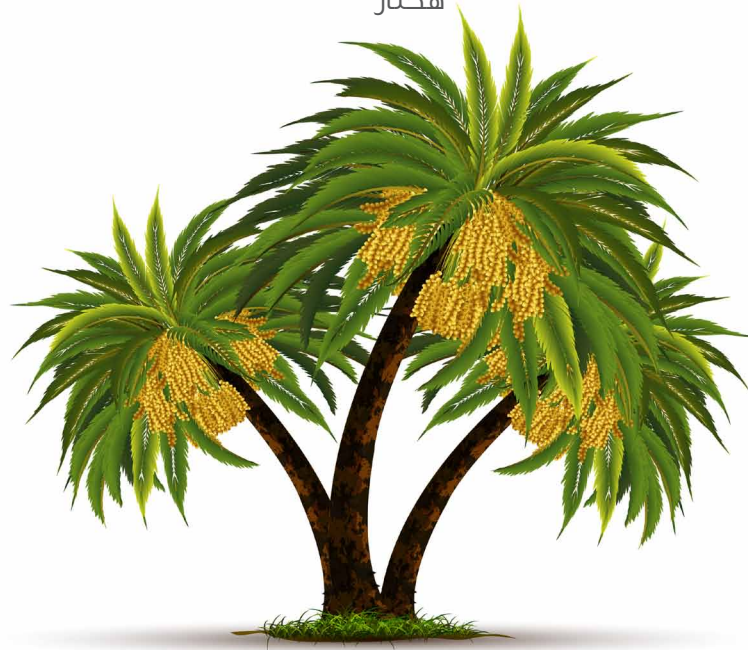

مساحات مزارع النخيل العضوية
لعام 2017م

2,351.20

هكتار

إنتاج مزارع النخيل العضوية
لعام 2018م

12,206

طن

مساحات مزارع النخيل تحت التحول
لعام 2018م

1,168.8

هكتار

مساحات مزارع النخيل العضوية
لعام 2018م

2,489

هكتار

1.3 الثروة النباتية

4. الإنتاج العضوي

إحصائيات الزراعة العضوية للنخيل والفاكهة والخضار
بالمملكة للأعوام 2016م و 2017م و 2018م

مساحات وإنتاج مزارع الفاكهة العضوية وتحت التحول للأعوام 2016م و 2017م و 2018م



مساحات مزارع الفاكهة
العضوية لعام 2018م

6,418.06

هكتار

مساحات مزارع الفاكهة تحت
التحول لعام 2018م

3,731.07

هكتار

إنتاج مزارع الفاكهة العضوية
لعام 2018م

20,363.52

طن

2018		
الإنتاج	تحت التحول	عضوية
703.67	2.86	141.57
59.85	11.35	43.00
25.45	9.0	8.40
74.90	1.50	15.04
59.72	0.60	18.85
34.42	16.50	14.30
0.70	2	0.00
18.56	1	8.20
2.55	12	0.00
0.00	26.31	0.00
308.24	0.00	16.20
52.26	9.25	0.00
19,023.20	3,638.70	6,152.50
20,363.52	3,731.07	6,418.06

المنطقة	2017		2016	
	الإنتاج	تحت التحول	عضوية	تحت التحول
الرياض	656.968	132.3	129.67	24.4
مكة المكرمة	136.4240	13.9	40.5	0.5
المدينة المنورة	168.0230	67	0	12.1
القصيم	1,296.530	409	108	15
الشرقية	107.158	11.53	31.2	14.4
عسير	37.2408	14.85	0	8
تبوك	5.91841	2.36	0	0
حائل	70.21	1.2	26.8	1
الحدود الشمالية	0	0	0	0
جازان	0	0	0	0
نجران	54.67004	0	21.8	0
الباحة	42	16.75	0	5
الجوف	23,314.5	2,777.53	5,601	3,304.4
الإجمالي	25,889.65	3,446.42	5,958.97	3,384.80

المساحة: بالهكتار.
الإنتاج بالطن.

1.3 الثروة النباتية

4. الإنتاج العضوي

إحصائيات الزراعة العضوية للنخيل والفاكهة والخضار
بالمملكة للأعوام 2016م و 2017م و 2018م

مساحات وإنتاج مزارع الخضار العضوية وتحت التحول للأعوام 2016م و 2017م و 2018م



مساحات مزارع الخضار العضوية
لعام 2018م

306.20

هكتار

مساحات مزارع الخضار تحت التحول
لعام 2018م

386.09

هكتار

إنتاج مزارع الخضار العضوية
لعام 2018م

5,517.71

طن

2018		
الإنتاج	تحت التحول	عضوية
2,149.49	25.85	93.30
22.00	104.90	0.50
51.10	5.75	1.00
351.18	150.00	30.90
646.09	14.22	36.40
0.50	6.87	0.00
0.00	10.00	0.00
1.70	0.00	3.10
55.15	6.50	0.00
0.00	0.00	0.00
0.00	0.00	0.00
120.00	8.60	0.00
2,120.50	53.40	141.00
5,517.71	386.09	306.20

المنطقة	2017		2016	
	الإنتاج	تحت التحول	عضوية	تحت التحول
الرياض	1,541.38	10.6	70.71	4.2
مكة المكرمة	0.6855	0.1	0	31.6
المدينة المنورة	10.83	0.58	1	2.73
القصيم	2,400.9	2	235.19	1
الشرقية	103.7	2.58	12.55	3.85
عسير	7.5	1.1	0	0.8
تبوك	13.71	2	0	2
حائل	21.5	1.8	1.35	1.8
الحدود الشمالية	0	0	0	0
جازان	0	0	0	0
نجران	6.8	1	0	0
الباحة	96.65	14.1	0	0
الجوف	2,600	10.9	187.35	15.5
الإجمالي	6,803.713	46.76	508.15	63.48

المساحة: بالهكتار.
الإنتاج بالطن.

1.3 الثروة النباتية

4. الإنتاج العضوي

إحصائيات الزراعة العضوية للحبوب والأعلاف بالمملكة للأعوام 2016م و 2017م و 2018م

مساحات وإنتاج مزارع الحبوب العضوية وتحت التحول للأعوام 2016م و 2017م و 2018م



مساحات مزارع الحبوب
العضوية لعام 2018م

427.74

هكتار

مساحات مزارع الحبوب تحت
التحول لعام 2018م

32.45

هكتار

إنتاج مزارع الحبوب العضوية
لعام 2018م

1,734

طن

2018		
الإنتاج	تحت التحول	عضوية
0.00	0	0.50
0.00	0	0.00
1.30	14.25	0.00
890.10	0	247.34
0.00	0	0.00
3.00	0	1.90
0.00	0	0
127.60	0	28
0	0.50	0
0	0.20	0
0	0	0
3	7.00	0
709	10.50	150
1,734	32.45	427.74

المنطقة	2017		2016	
	الإنتاج	تحت التحول	تحت التحول	عضوية
الرياض	41	0	10	0
مكة المكرمة	0	0	0	0
المدينة المنورة	0	0	0	0
القصيم	1,109	0	0	224
الشرقية	0	0	0	0
عسير	7	3.05	1	0
تبوك	0	0	0	0
حائل	103	3	5.2	28
الحدود الشمالية	0	0	0	0
جازان	0	0	0	0
نجران	0	0	0	0
الباحة	0	0	0	0
الجوف	40	4	0	83
الإجمالي	1,300	10.05	16.2	335

المساحة: بالهكتار.
الإنتاج بالطن.

1.3 الثروة النباتية

4. الإنتاج العضوي

إحصائيات الزراعة العضوية للحبوب والأعلاف بالمملكة للأعوام 2016م و 2017م و 2018م

مساحات وإنتاج مزارع الأعلاف العضوية وتحت التحول للأعوام 2016م و 2017م و 2018م

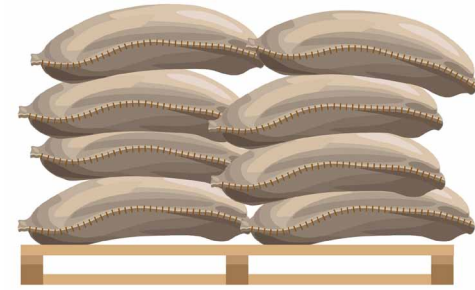

مساحات مزارع الأعلاف
العضوية لعام 2018م

289.40

هكتار

مساحات مزارع الأعلاف تحت
التحول لعام 2018م

440.11

هكتار

إنتاج مزارع الأعلاف العضوية
لعام 2018م

4,311.70

طن

2018		
الإنتاج	تحت التحول	عضوية
100.00	0.30	0.70
0.00	0.00	0.00
5.00	7.50	0.00
4,037.20	0.00	275.00
0.00	400.00	0.00
1.00	0.01	0.20
0.00	8.50	0.00
110.00	0.00	11.50
5.00	2.00	0.00
0.00	0.00	0.00
0.00	0.00	0.00
8.00	0.30	0.00
45.50	21.50	2.00
4,311.70	440.11	289.40

المنطقة	2017		2016	
	الإنتاج	تحت التحول	تحت التحول	عضوية
الرياض	781	2.5	0.3	56.15
مكة المكرمة	766	0	126	0
المدينة المنورة	35	4.6	4.7	0
القصيم	3,234	0	0	199
الشرقية	0	0	0	0
عسير	2	0.3	0.4	0
تبوك	0	0	0	0
حائل	88	0	0	11.5
الحدود الشمالية	0	0	0	0
جازان	0	0	0	0
نجران	3	0	0.4	0
الباحة	0	0	0	0
الجوف	92	12	10.5	362
الإجمالي	5,000	19.4	141.9	628.65

المساحة: بالهكتار.
الإنتاج بالطن.

1.3 الثروة النباتية

5. النخيل والتمور

متابعة سوسة النخيل الحمراء في المملكة العربية السعودية
لعامي 2017م و 2018م

المناطق	النخيل المفحوص عام 2017م	النخيل المفحوص عام 2018م
الرياض	14,125,348	15,871,832
مكة المكرمة	630,097	346,537
المدينة المنورة	1,068,542	1,548,220
القصيم	13,493,075	22,397,621
الشرقية	6,259,988	7,764,034
عسير	137,808	126,063
تبوك	716,859	393,723
حائل	867,964	1,596,527
الحدود الشمالية	0	0
جازان	0	0
نجران	233,388	254,588
الباحة	3,920	3,818
الجوف	134,201	178,834
المجموع	37,671,190	50,481,797

إجمالي النخيل المفحوص
لعام 2018م

50,481,797

نخلة

أعداد النخيل المفحوص
لعام 2018م

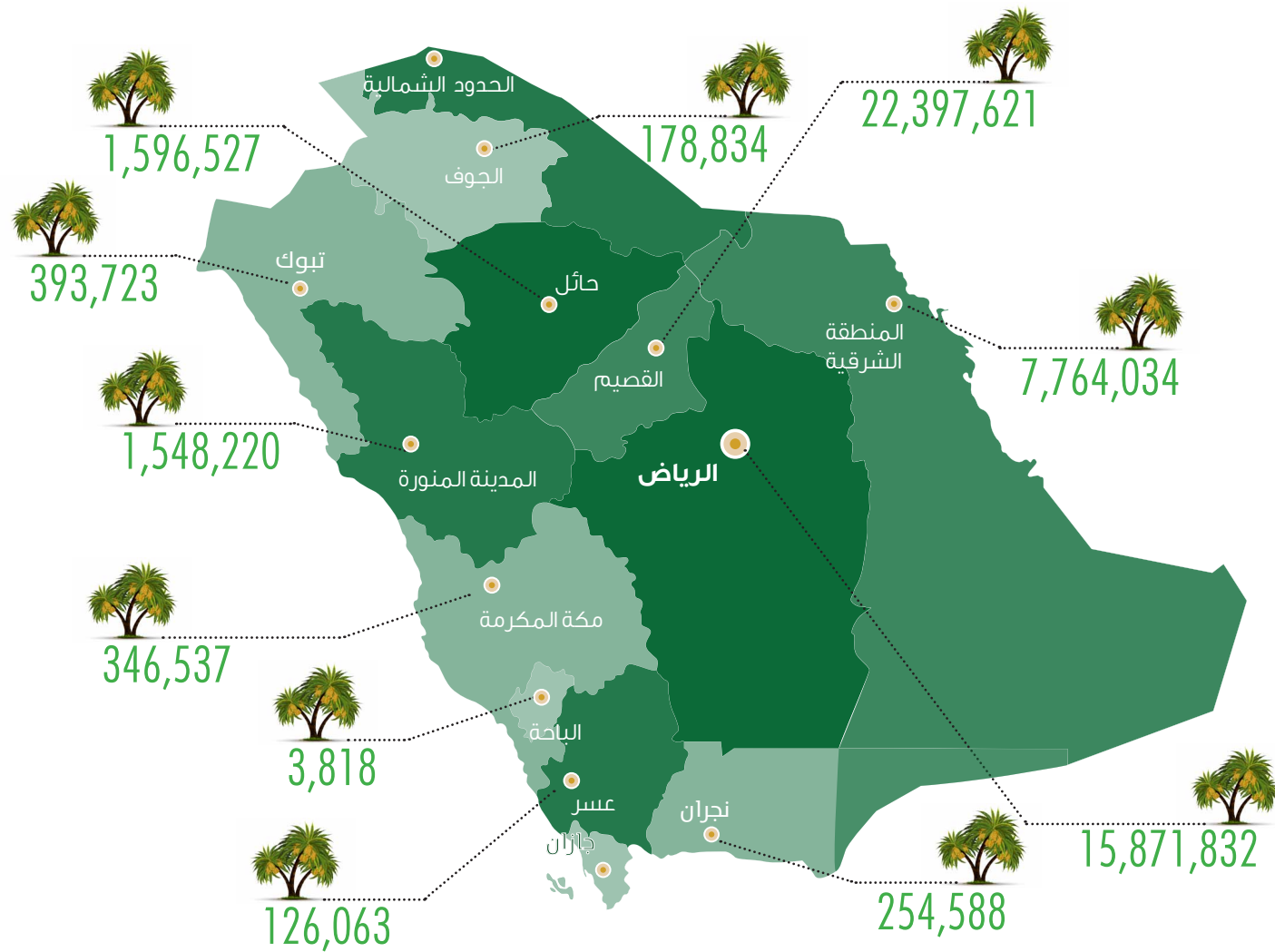

إجمالي النخيل المعالج
لعام 2018م

225,354

نخلة

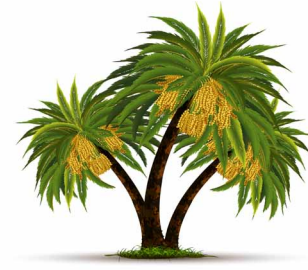

إجمالي النخيل المفحوص
لعام 2018م

50,481,797

نخلة

النخيل المرشوش	عدد المصائد	المصائد المخدومة	المصائد الصائده	الحشرات الملتقطة	نسبة الإصابة %
104,125	89	89	89	18,322	1.84
327,124	388	388	109	8,657	1.04
12,334	69	69	0	36	0.18
177,700	7,804	7,804	1,737	53,306	0.17
361,473	2,957	2,912	903	69,437	0.31
539,173	10,761	10,716	2,640	122,743	0.21
726,081	1,048	805	131	3,569	0.19
545,925	1,499	1,387	779	37,090	0.67
109,270	207	40	24	1,158	2.86
538,882	2,070	2,024	1,459	107,686	0.91
226,150	242	242	26	1,161	0.11
90,855	354	334	8	345	0.17
176,438	724	605	477	34,633	2.07
79,500	63	63	27	911	0.22
497,701	2,900	1,150	130	6,465	0.06
2,264,721	8,059	5,845	2,930	189,449	0.89
707,891	442	442	113	15,818	0.75
2,593	128	128	7	283	0.47
710,484	570	570	120	16,101	0.74
100,834	386	346	57	1,082	0.09
15,729	15	8	0	354	0.42
116,563	401	354	57	1,436	0.12
2,789	0	0	0	2	0.37
69,760	500	500	278	4,626	2.01
17,735	80	38	12	1,128	0.35
4,890,889	21,965	19,374	6,366	366,069	0.71

1.3 الثروة النباتية

5. النخيل والتمور

تقرير الإصابة بسوسة النخيل الحمراء لجميع مناطق المملكة لعام 2018م

المناطق	المدينة	النخيل المفحوص	الإصابات	النخيل المعالج	النخيل المزال
تبوك	تبوك	393,723	7,264	5,708	581
حائل	حائل	1,596,527	16,553	6,696	1,677
الجوف	سكاكا	178,834	328	5	323
الشرقية	الأحساء	5,462,501	9,354	6,259	3,095
	القطيف	2,301,533	7,128	6,584	2,406
المدينة المنورة	المجموع	7,764,034	16,482	12,843	5,501
	المدينة المنورة	1,548,220	2,878	1,268	1,538
	الرياض	6,240,441	41,892	21,043	5,825
	الحوادمي	424,731	12,137	8,891	3,356
	وادي الدواسر	1,577,566	14,357	8,762	1,562
	الزلفي	732,100	829	727	102
	المجمعة	589,851	1,007	684	292
	الخرج	3,274,266	67,824	36,463	3,456
	شقراء	435,100	948	655	293
	الأفلاج	2,597,777	1,634	1,212	423
القصيم	المجموع	15,871,832	140,628	78,437	15,309
	القصيم	21,731,575	163,614	114,665	11,454
مكة المكرمة	عنيزة	666,046	3,102	2,253	448
	المجموع	22,397,621	166,716	116,918	11,902
	مكة المكرمة	313,768	292	60	231
الباحة	الطائف	32,769	139	45	92
	المجموع	346,537	431	105	323
نجران	الباحة	3,818	14	9	4
عسير	نجران	254,588	5,115	3,156	1,904
	بيشة	126,063	435	209	210
المجموع		50,481,797	356,844	225,354	39,272

1.3 الثروة النباتية

6. التراخيص

أ. تراخيص المشاريع الزراعية

المشاريع الزراعية المرخصة خلال عام 2018م

إجمالي عدد مشاريع
الخدمات المساندة
لعام 2018م

8

إجمالي عدد مشاريع
الإنتاج الزراعي
لعام 2018م

56

إجمالي عدد مشاريع
الإنتاج الحيواني والدواجن
لعام 2018م

201



الإنتاج الحيواني والدواجن					
م	رقم التصنيف الوطني	نوع المشروع	العدد	الطاقة الإنتاجية	الوحدة
1	014605	دجاج للاحم مغلق	118	418,300,587	طير/العام
2	014605 + 101021	دجاج للاحم مغلق مع مسلخ آلي	17	122,142,852	طير/العام
3	101021	مسلخ آلي للدواجن	10	10,000	طير/ساعة
4	014611+014615	أمهات للاحم + فقاصة	15	267,000,000	صوص/العام
5	014612+014615	أمهات بياض + فقاصة	7	51,333,333	صوص/العام
6	014604	دجاج بياض	27	3,645,000,000	بيضة/العام
7	014602	حمام	2	35,000	جوز حمام/العام
8	014905	سمان	1	32,850,000	طير/العام
9	014101	تربية الأبقار (ألبان)	2	10,130,000	لتر/العام
10	014102	تسمين العجول	2	8,150	رأس/العام
الإنتاج الزراعي					
م	رقم التصنيف الوطني	نوع المشروع	العدد	الطاقة الإنتاجية	الوحدة
1	011306	إنتاج الخضار (بيوت محمية)	24	452,037	طن/العام
2	011308	إنتاج الخضار (زراعة مائية - هيدروبونيك)	20	60,000	طن/العام
3	011308	إنتاج الخضار (زراعة مائية - اكوابونيك)	5	625,000	طن/العام
4	—	استنبات الشعير	5	36,000	طن/العام
5	—	الخضراوات المكشوفة	2	1,687,287	طن/العام
الخدمات المساندة					
م	رقم التصنيف الوطني	نوع المشروع	العدد	الطاقة الإنتاجية	الوحدة
1	013003	مختبر زراعة الأنسجة	0	—	فصيلة/العام
2	016101	مختبر زراعي	0	—	—
3	—	مستودعات تبريد وتجميد	1	40,000	طن/العام
4	—	مراكز الخدمات الشاملة	1	30,000	طن/العام
5	—	تسويق زراعي	6	—	—

1.3 الثروة النباتية

6. التراخيص

ب. تراخيص مشاريع الثروة السمكية

بيان مشاريع الثروة السمكية المرخصة من الوزارة لعام 2018م

نوع المشروع	عدد المشاريع	الطاقة الإنتاجية السنوية (طن)	الوحدة
مزارع أسماك المياه المالحة	4	10,250	(طن)
مزارع الروبيان	6	60,094	(طن)
مزارع أسماك المياه الداخلية	83	6,542	(طن)
مزارع أسماك الزينة	1	3,000,000	(سمكة)

الطاقة الإنتاجية لعام 2018م



1.3 الثروة النباتية

6. التراخيص

ج. تراخيص الثروة الحيوانية

عدد التراخيص الخاصة بالإنتاج الحيواني لعامي 2017م و 2018م

عدد التراخيص الصادرة لمشاريع الدواجن	عدد التراخيص المجددة لمشاريع الدواجن	عدد تراخيص التلقيح الصناعي ونقل الأجنة	أعداد تسجيل و توصيف الأغنام بمركز حفظ الأصول والتحسين الوراثي للسلاسل الحيوانية (بالرأس)	السنة
58	117	2	116	2017
151	254	0	111	2018

إجمالي عدد التراخيص لعام 2017م

177
ترخيص

إجمالي عدد التراخيص لعام 2018م

405
ترخيص

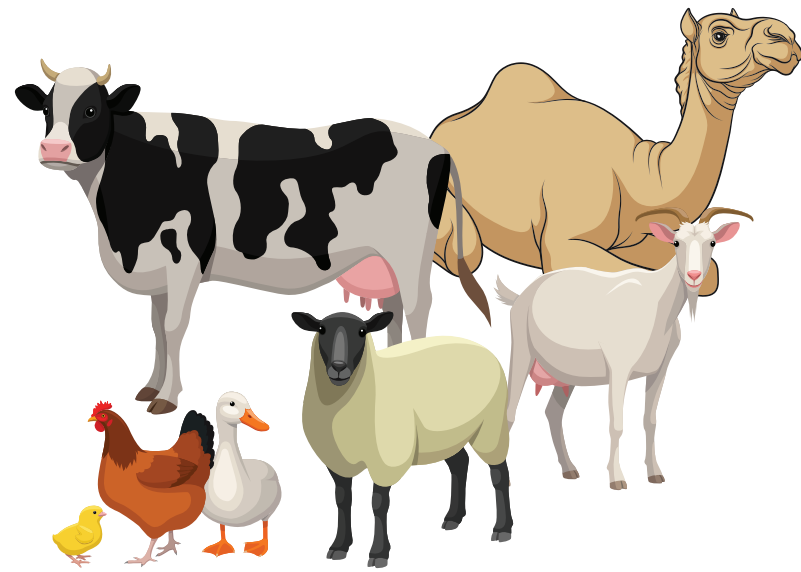

1.3 الثروة النباتية

7. الجمعيات التعاونية الزراعية

بيان الجمعيات التعاونية الزراعية والنحالين والسمكية والتسويقية حسب مناطق المملكة لعام 2018م

الإجمالي	نوع الجمعية		المنطقة
	زراعية تحت التأسيس	زراعية	
20	8	12	الرياض
20	10	10	مكة المكرمة
9	3	6	المدينة المنورة
9	2	7	القصيم
4	0	4	الشرقية
11	3	8	عسير
10	3	7	حائل
4	2	2	تبوك
6	1	5	الباحة
3	1	2	الحدود الشمالية
3	1	2	الجوف
6	1	5	جازان
1	0	1	نجران
106	35	71	المملكة

إجمالي الجمعيات التعاونية الزراعية بالمملكة حسب المناطق

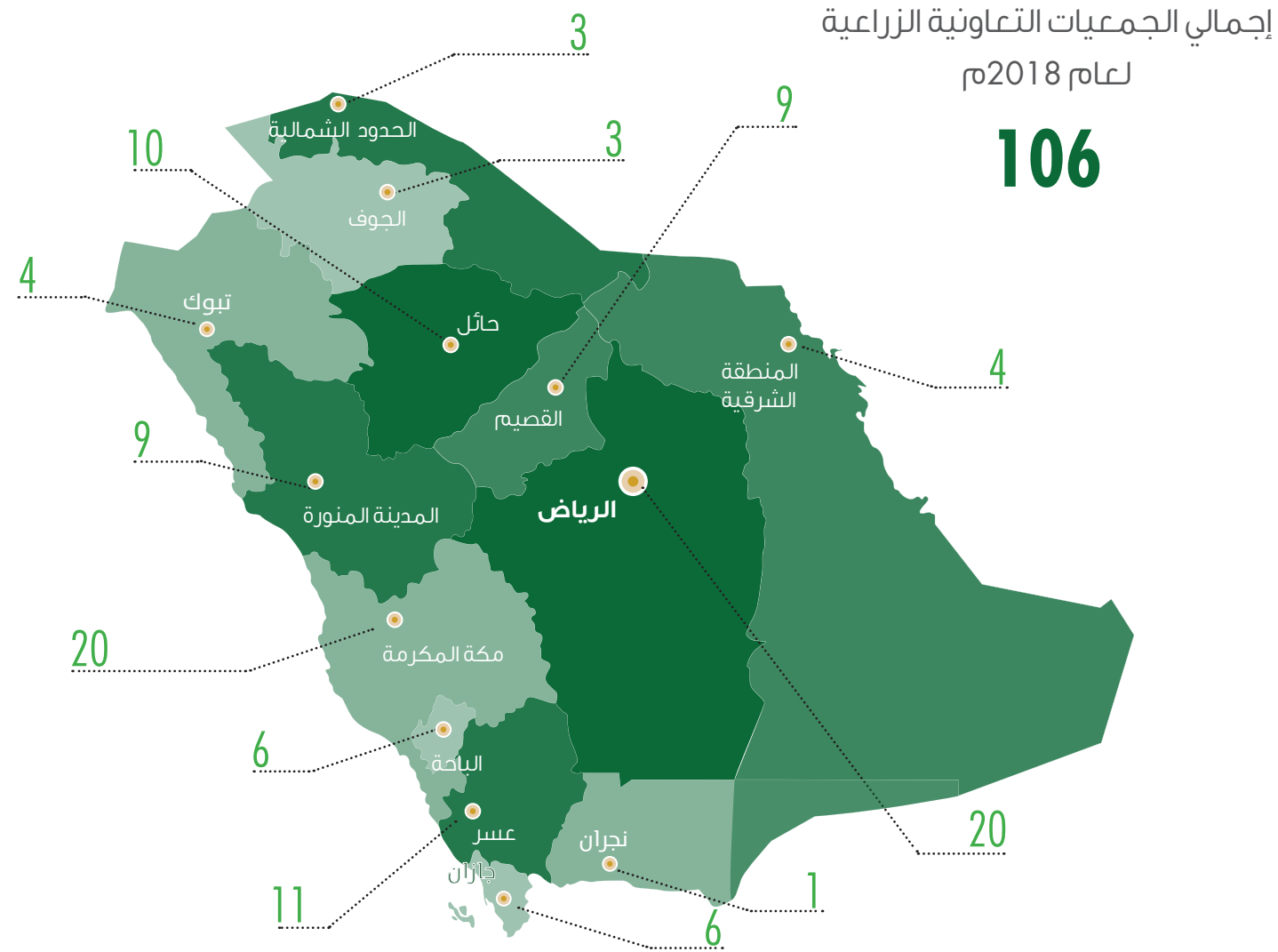

1.3 الثروة النباتية

8. مكافحة الجراد والآفات المهاجرة

التقرير السنوي لمركز مكافحة الجراد والآفات المهاجرة بالمملكة لعام 2018م

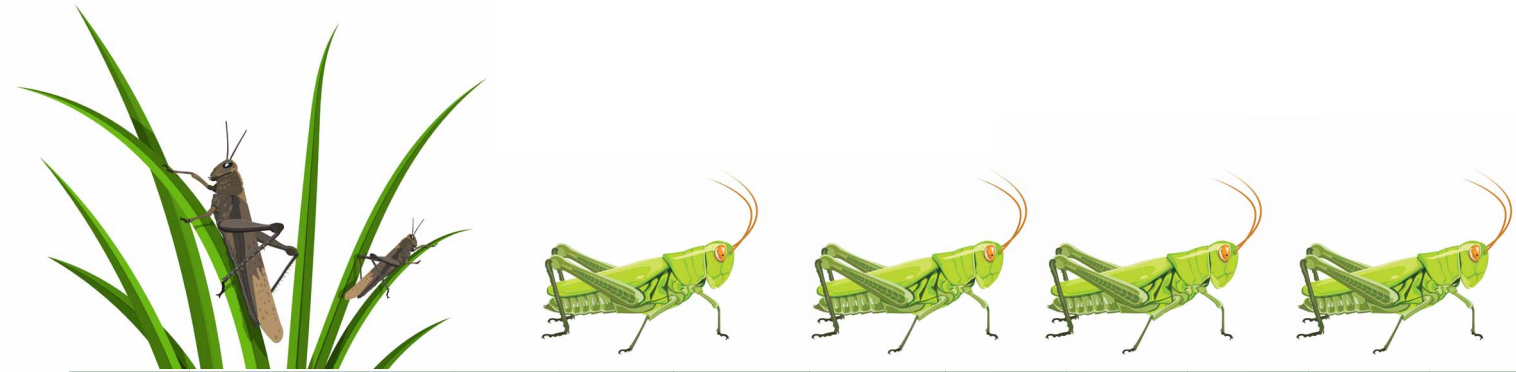

أعمال الاستكشاف والمكافحة الجوية											
متصدع				ضنك				جراد			
كمية المبيد بالتر	المساحة المعالجة	عدد الساعات	عدد الطلعات	كمية المبيد بالتر	المساحة المعالجة بالهكتار	عدد الساعات	عدد الطلعات	كمية المبيد بالتر	المساحة المعالجة بالهكتار	عدد الساعات	عدد الطلعات
	بالهكتار				بالهكتار				بالهكتار		
430	6,700	39:00	16	285	7,570	44:46	22	—	—	—	—
450	7,700	44:00	18	300	8,460	55:27	31	—	—	—	—
260	2,600	15:00	6	45	1,700	11:37	7	—	—	—	—
600	6,000	35:15	15	95	3,875	29:37	23	—	—	—	—
540	5,400	30:40	14	360	6,000	30:18	24	—	—	—	—
470	4,700	24:50	12	135	2,250	12:21	9	—	—	—	—
550	5,500	28:40	13	138	3,250	17:35	13	—	—	—	—
480	4,800	24:20	13	275	5,120	38:19	18	—	—	—	—
—	—	—	—	—	—	—	—	—	—	—	—
—	—	—	—	—	—	—	—	—	—	—	—
—	—	—	—	—	—	—	—	—	—	—	—
630	6,350	33:05	16	—	—	—	—	—	—	—	—
4,410	49,750	274:50	123	1,632	38,225	240	147	0	0	0	0

أعمال الاستكشاف والمكافحة الأرضية							الشهر	2018م
عدد تقارير الاستكشاف اليدوية	عدد تقارير المكافحة	عدد التقارير الإلكترونية	كمية المبيدات المستخدمة بالتر	المساحة المعالجة بالهكتار	المساحة المستكشفة بالهكتار	عدد مواقع الإصابة		
—	—	125	—	—	13,270	—	يناير	الربع الأول
—	—	267	—	—	44,460	—	فبراير	
10	10	530	2,000	2,000	41,625	10	مارس	
5	5	262	700	700	18,540	5	أبريل	الربع الثاني
—	—	273	—	—	12,696	—	مايو	
15	15	—	2,500	2,500	6,150	15	يونيو	
2	—	—	—	—	600	—	يوليو	الربع الثالث
—	—	—	—	—	—	—	أغسطس	
5	5	226	1,750	2,034	40,330	5	سبتمبر	
7	7	261	4,200	2,865	55,417	7	أكتوبر	الربع الرابع
6	6	434	282	714	93,776	16	نوفمبر	
1	1	485	24	800	85,061	13	ديسمبر	
51	49	2,863	11,456	11,613	411,925	71	١٢ شهر	الإجمالي

1.3 الثروة النباتية

9. أطوال الطرق الزراعية والترايبية بالمملكة

أطوال الطرق الزراعية والترايبية بالمملكة حسب المناطق الرئيسية للفترة من 2014م إلى 2018م

المنطقة	الطول بالكم 2014م	الطول بالكم 2015م	الطول بالكم 2016م	الطول بالكم 2017م	الطول بالكم 2018م
الرياض	15,767.35	16,194.35	16,488.35	16,488.00	16,488.00
مكة المكرمة	17,643.13	17,703.13	17,812.13	17,812.00	17,812.00
المدينة المنورة	18,912.00	19,248.00	19,377.00	19,377.00	19,377.00
القصيم	18,791.20	18,963.20	19,018.20	19,018.00	19,018.00
الشرقية	3,766.57	3,766.57	3,781.57	3,782.00	3,782.00
عسير	21,914.21	21,982.21	22,025.21	22,025.00	22,025.00
تبوك	10,331.32	10,433.32	10,509.32	10,509.00	10,509.00
حائل	12,633.70	12,729.70	12,892.70	12,893.00	12,893.00
الحدود الشمالية	1,340.90	1,424.90	1,472.90	1,473.00	1,473.00
جازان	5,003.90	5,043.90	5,043.90	5,044.00	5,044.00
نجران	4,105.23	4,195.23	4,237.23	4,237.00	4,237.00
الباحة	5,977.50	6,090.50	6,096.50	6,097.00	6,097.00
الجوف	6,277.00	6,377.00	6,377.00	6,377.00	6,377.00
الإجمالي	142,464.01	144,152.01	145,132.01	145,132.00	145,132.00

المصدر: وزارة النقل.

أطوال الطرق الزراعية والترايبية بالمملكة
حسب المناطق الرئيسية لعام 2018م

145,132.00

كم

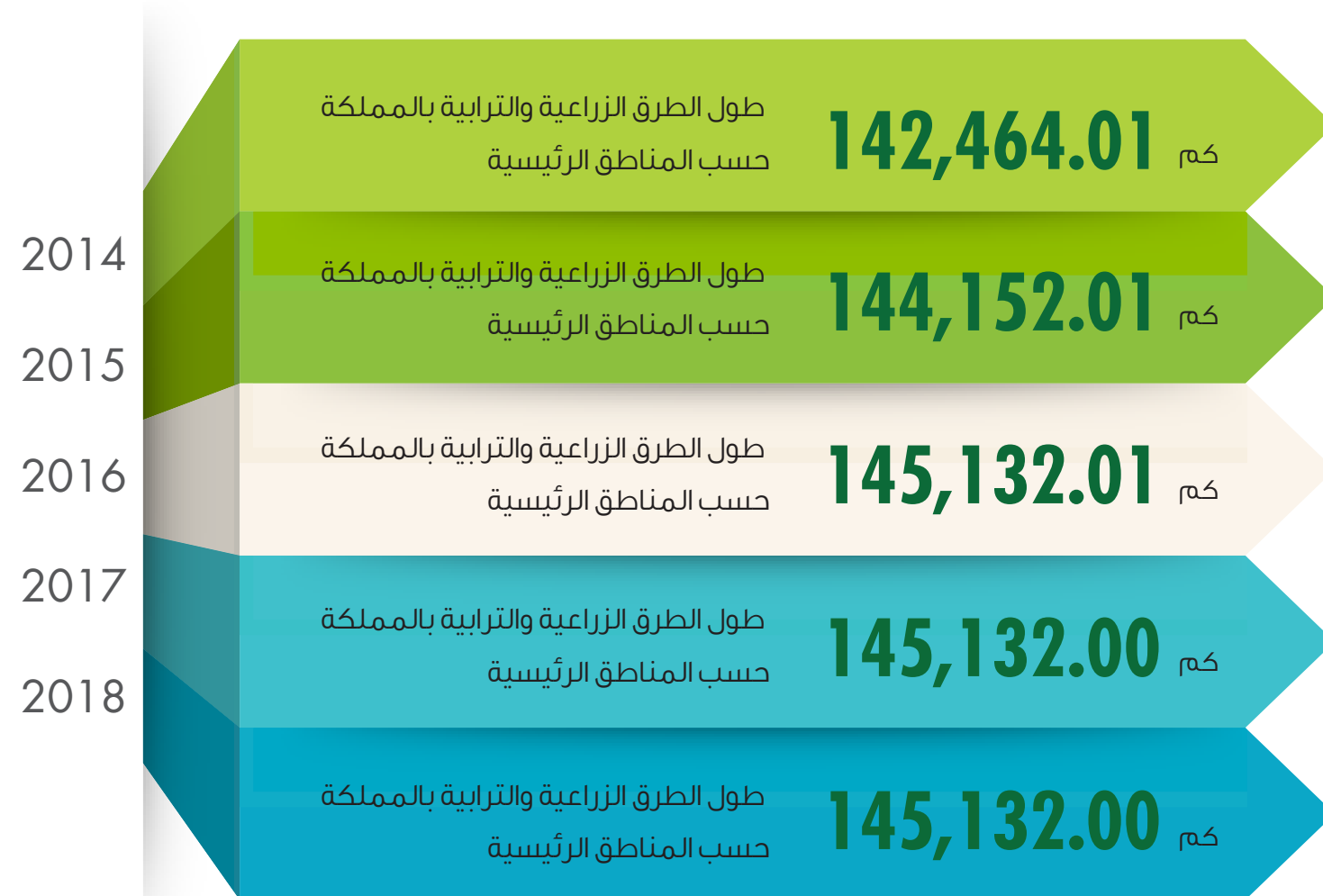

1.3 الثروة النباتية

10. القمح والأعلاف

السعة التخزينية لصوامع القمح وطاقة إنتاج الدقيق والأعلاف حسب فروع المؤسسة العامة للحبوب لعام 2018م

الطاقة الإنتاجية		سعة صوامع القمح التشغيلية بشركات المطاحن بالآلاف طن متري	سعة صوامع القمح بالآلاف طن متري	الفروع	المنطقة
أعلاف (طن/يوم)	دقيق قمح (طن/يوم)				
300	1,350	80	140	الدمام	الشرقية
300	2,550	80	455	الرياض	الرياض
0	600	0	200	الخرج	
0	0	0	500	وادي الدواسر	
600	900	60	425	القصيم	القصيم
300	600	50	250	حائل	حائل
0	600	0	100	تبوك	تبوك
300	3,300	245	265	جدة - الجموم	مكة المكرمة
0	1,200	60	60	جازان	جازان
1,400	1,650	40	80	خميس مشيط	عسير
0	600	20	80	الجوف	الجوف
0	600	30	30	الأحساء	الأحساء
0	1,200	60	0	المدينة المنورة	المدينة المنورة
3,200	15,150	725	2,585	المملكة	

المصدر: المؤسسة العامة للحبوب.

عام 2018م

إجمالي الطاقة الانتاجية للأعلاف

3,200

(طن/يوم)

إجمالي الطاقة الانتاجية لدقيق القمح

15,150

(طن/يوم)

إجمالي السعة التخزينية
للصوامع

3,310

ألف طن متري

1.3 الثروة النباتية

10. القمح والأعلاف

كمية القمح والشعير المستلمة من قبل المؤسسة العامة للحبوب والكميات المصنعة من الدقيق والأعلاف خلال الفترة من (95 - 1973)م إلى 2018م

السنوات	كميات الحبوب المستلمة من المزارعين		الكميات المصنعة	
	القمح	الشعير	الدقيق	الأعلاف
(95 - 1973)	33,350,386	5,164,638	4,074,447	4,190,500
1996	1,219,666	460,747	1,359,692	248,757
1997	1,794,953	314,567	1,378,323	140,337
1998	1,735,000	251,000	1,391,057	81,425
1999	1,768,000	126,000	1,435,264	60,864
2000	1,760,000	100,000	1,483,748	172,820
2001	2,052,958	226,342	1,576,958	115,097
2002	2,050,860	130,420	1,734,215	131,154
2003	2,370,059	128,838	1,886,486	144,792
2004	2,718,024	0	1,976,302	180,050
2005	2,344,466	0	2,027,903	164,733
2006	2,362,756	0	1,925,902	170,842
2007	2,348,019	0	2,005,521	172,241
2008	1,725,400	0	0	0
2009	946,427	0	2,272,755	250,000
2010	1,279,000	0	2,288,350	301,023
2011	1,117,056	0	2,402,949	400,546
2012	783,978	0	2,524,365	416,995
2013	604,305	0	2,555,976	466,951
2014	689,551	0	2,544,003	535,816
2015	722,333	0	2,670,487	566,235
2016	0	0	2,778,645	418,012
2017	0	0	2,739,697	406,827
2018	0	0	2,604,913	415,083

الكمية : بالطن.
المصدر : المؤسسة العامة للحبوب.

الاستهلاك السنوي والتجارة الخارجية لمحصول القمح خلال الفترة من 1997م إلى 2018م

السنوات	استهلاك القمح	التجارة الخارجية	
		الواردات	الصادرات
1997	1,697	0	0
1998	1,725	0	0
1999	1,796	0	0
2000	1,857	0	0
2001	1,976	0	0
2002	2,164	0	0
2003	2,284	0	0
2004	2,396	0	0
2005	2,461	0	0
2006	2,343	0	0
2007	2,485	0	0
2008	2,268	303	0
2009	2,906	1,920	0
2010	2,888	1,950	0
2011	2,920	1,972	0
2012	3,164	2,212	0
2013	3,212	2,530	0
2014	3,200	3,124	0
2015	3,354	2715*	0
2016	3,504	3,780	0
2017	3,723	3,198	0
2018	3,359	3,218	0

الكمية : بالطن.
المصدر : المؤسسة العامة للحبوب.

* يرجع انخفاض الكمية المستوردة إلى زيادة المستلم من القمح المحلي عن المخطط بعد موافقة مجلس الوزراء على استلام كامل الكمية لدى المزارعين في العام 2015م نظراً لأنه آخر عام لاستلام القمح المحلي

الاستهلاك السنوي لمحصول القمح لعام 2018م

3,359

طن



واردات القمح لعام 2018م

3,218

طن



عدد المزارع التي يخدمها
المشروع لعام 2018م

38,019

مزرعة

المساحة الكلية
لعام 2018م

32,194

هكتار

كمية المياه المضخة
لعام 2018م

99

مليون م³

عدد الزيارات الميدانية الإرشادية	عدد المزارع التي يخدمها المشروع	عدد الآبار	أطوال الطرق الزراعية (كم)	خزانات المياه	
				السعة م ³	العدد
31,988	34,315	37	2,000	214,000	9
646	750	17	33	24,000	2
485	187	6	8	8,450 (غير مستخدم)	1
0	2,200	18	94	50,000	5
960	567	0	0	89,400	2
34,079	38,019	78	2,135	385,850	19

1.3 الثروة النباتية

1.1. أبرز إحصائيات المؤسسة العامة للري

أبرز إحصائيات المؤسسة العامة للري بالأحساء لعام 2018م

عدد وحدات الضخ	طول قنوات الصرف (كم)	طول قنوات الري (كم)	كمية المياه المضخة بالمليون م ³	المساحة الإجمالية (هكتار)		موقع المشروع
				مروية	الكلية	
15	1,350	1,500	69	4,447	11,985	الأحساء
8	86	40	6	200	376	القطيف
6	0	38	1	146	190	الأفلاج
3	132	81	11	925	1,600	دومة الجندل
18	0	181	12	18,043	18,043	الرياض
50	1,568	1,840	99	23,761	32,194	الإجمالي

المصدر: المؤسسة العامة للري.

1.3 الثروة النباتية

1.2 مساحة الحدائق والمتنزهات والمساحات الخضراء

مساحة الحدائق والمتنزهات والمساحات الخضراء التابعة لوزارة الشؤون البلدية والقروية حسب المناطق الرئيسية بالمملكة في عام 2018م

النسبة للإجمالي %	مساحة الحدائق والمتنزهات (هكتار مربع)	الأمانة
1.29%	145.47	أمانة العاصمة المقدسة
3.44%	388.07	أمانة منطقة المدينة المنورة
13.12%	1,478.26	أمانة منطقة الرياض
4.92%	554.70	أمانة محافظة جدة
3.71%	417.65	أمانة المنطقة الشرقية
10.92%	1,230.21	أمانة منطقة عسير
16.73%	1,885.27	أمانة منطقة القصيم
4.07%	458.59	أمانة منطقة جازان
3.02%	339.89	أمانة منطقة الجوف
3.91%	440.21	أمانة منطقة تبوك
4.72%	532.28	أمانة منطقة حائل
4.67%	526.12	أمانة منطقة الحدود الشمالية
6.01%	677.44	أمانة منطقة الباحة
3.28%	369.58	أمانة منطقة نجران
12.44%	1,401.84	أمانة محافظة الطائف
1.78%	200.76	أمانة محافظة الاحساء
1.97%	222.20	أمانة محافظة حفر الباطن
100%	11,268.52	الإجمالي

المصدر: وزارة الشؤون البلدية والقروية.



إجمالي مساحة
الحدائق والمتنزهات
لعام 2018م

11,268.52

هكتار مربع

إجمالي مساحة
المساحات الخضراء
لعام 2018م

17,644.91

هكتار مربع

النسبة للإجمالي %	مساحة المساحات الخضراء (هكتار مربع)
2.87%	506.85
9.50%	1,675.77
17.98%	3,172.90
6.21%	1,095.52
6.38%	1,124.89
6.59%	1,162.90
10.84%	1,913.43
6.13%	1,081.43
2.53%	446.00
4.82%	850.46
4.26%	751.26
3.57%	629.29
3.03%	533.96
2.65%	467.86
9.26%	1,633.59
1.72%	303.56
1.67%	295.24
100%	17,644.91

1.3 الثروة النباتية

1.3 القروض والمشاريع الممولة والإعانات الممنوحة من صندوق التنمية الزراعي

الحركة العامة لقروض صندوق التنمية الزراعي للفترة من 1996م إلى 2018م

جملة القروض	
العدد	القيمة
3,065	431,708
3,942	626,956
5,607	897,311
6,628	903,011
6,147	1,112,222
8,037	1,444,926
7,017	1,480,426
2,259	612,181
5,136	1,043,899
3,527	896,005
4,303	968,184
3,770	1,044,292
2,701	791,851
2,360	856,143
2,857	753,098
3,291	916,408
3,590	924,393
4,524	1,048,380
4,671	1,292,033
2,905	1,355,676
1,383	455,487
657	617,484
608	613,960
88,985	21,086,034

القروض السنوات	القروض قصيرة الأجل		القروض متوسطة الأجل	
	العدد	القيمة	العدد	القيمة
1996	394	18,065	2,671	413,643
1997	674	41,257	3,268	585,699
1998	2,535	292,790	3,072	604,521
1999	2,797	235,698	3,831	667,313
2000	1,914	189,443	4,233	922,778
2001	2,377	211,590	5,660	1,233,336
2002	982	76,140	6,035	1,404,286
2003	232	16,950	2,027	595,230
2004	173	7,858	4,963	1,036,041
2005	314	32,838	3,213	863,167
2006	1,124	176,538	3,179	791,646
2007	611	69,494	3,159	974,798
2008	304	31,192	2,397	760,659
2009	124	11,802	2,236	844,341
2010	145	11,057	2,712	742,041
2011	266	17,373	3,025	899,036
2012	312	15,354	3,278	909,039
2013	331	14,556	4,193	1,033,824
2014	221	12,179	4,450	1,279,854
2015	191	20,055	2,714	1,335,621
2016	97	18,887	1,286	436,600
2017	68	2,254	289	615,230
2018	257	14,491	351	599,469
المجموع	16,443	1,537,861	72,242	19,548,172



إجمالي قيمة القروض
لعام 2018م

21,086,034

إجمالي عدد القروض
لعام 2018م

88,985

1.3 الثروة النباتية

1.3 القروض والمشاريع الممولة والإعانات الممنوحة من صندوق التنمية الزراعي

عدد المشاريع الممولة من قبل صندوق التنمية الزراعي خلال الفترة من 1996م إلى 2018م

السنوات	الإجمالي		أخرى		تربية وتسمين أغنام وعجول		حبوب وأعلاف		بيوت محمية	
	العدد	القيمة	العدد	القيمة	العدد	القيمة	العدد	القيمة	العدد	القيمة
1996	89	108.5	28	13.8	5	44.7	46	22.9	6	18.7
1997	111	173.8	26	25.9	0	0	56	39.9	4	1.9
1998	175	180.8	119	61.7	2	13.1	23	11.3	2	10.2
1999	132	135.2	76	26.6	1	11.4	25	8.7	6	5.8
2000	231	269.3	148	116.7	0	0	33	18.5	7	10.5
2001	285	297.6	211	154.6	5	6.6	24	8.8	8	21.3
2002	340	304.5	270	176	0	0	34	18.3	9	23.3
2003	87	216.6	52	127	0	0	6	2	5	20.8
2004	113	152.5	74	55.2	1	3	1	0.3	7	26
2005	72	255	27	136.2	0	0	0	0	11	30.4
2006	44	168.2	15	59.4	1	4.24	0	0	14	44.3
2007	62	254.8	21	128.1	1	1.7	4	27.7	11	25.4
2008	30	207.1	13	163.4	0	0	0	0	7	18.6
2009	65	399.9	18	225	0	0	1	10.5	16	58.1
2010	55	291.7	24	211.4	1	4	0	0	9	13.5
2011	54	348.2	15	187.5	0	0	0	0	17	76.5
2012	42	310.8	21	142.2	1	4.4	0	0	8	53
2013	29	253	8	99	0	0	0	0	10	50
2014	62	565	22	275	0	0	0	0	11	51
2015	56	842	14	388	0	0	0	0	15	122
2016	27	194	5	55	0	0	0	0	5	23
2017	35	498	13	251	0	0	0	0	5	57
2018	36	536	10	316	2	5	0	0	8	145

القيمة : بالمليون الريال .
المصدر : صندوق التنمية الزراعي.



إجمالي قيمة
المشاريع الممولة
لعام 2018م

536,000,000

ريال

إجمالي عدد
المشاريع الممولة
لعام 2018م

36

مشروع

دجاج لاصم		دجاج بياض		ألبان	
العدد	القيمة	العدد	القيمة	العدد	القيمة
4	8.4	0	0	0	0
23	82.7	0	0	2	23.4
26	65	0	0	3	19.5
19	46.6	1	6.3	4	29.8
40	96.9	1	2.8	2	24.9
34	81.3	1	3.8	2	21.2
25	68.8	2	18.1	0	0
23	61.3	0	0	1	5.5
29	66	1	2	0	0
33.0	83.7	1	4.7	0	0
13.0	57.1	0	0	1	3
25	71.9	0	0	0	0
10	25.1	0	0	0	0
24	68.3	5	18	1	20
17	48.5	4	14.3	0	0
17	57.8	5	26.4	0	0
11	50	1	11.2	0	0
10	54	0	0	1	50
22	96	6	103	1	40
24	310	1	5	2	17
14	71	1	20	2	25
11	109	5	41	1	40
9	60	2	15	0	0

1.3 الثروة النباتية

1.3 القروض والمشاريع الممولة والإعانات الممنوحة من صندوق التنمية الزراعي

عدد القروض المعفاة من قبل صندوق التنمية الزراعي لعام 2018م

المنطقة	عدد القروض	مبالغ القروض
الرياض	432	21,677,089
مكة المكرمة	997	27,405,791
المدينة المنورة	208	5,949,295
القصيم	147	10,253,591
الشرقية	76	2,708,500
عسير	534	22,111,879
تبوك	880	12,279,515
حائل	347	13,444,245
الحدود الشمالية	5	15,322
جازان	975	90,062,205
نجران	333	14,646,479
الباحة	618	5,189,616
الجوف	80	4,848,294
الإجمالي	5,632	230,591,821

المصدر: صندوق التنمية الزراعي.



إجمالي مبالغ القروض المعفاة من قبل
صندوق التنمية الزراعية لعام 2018م

230,591,821

ريال

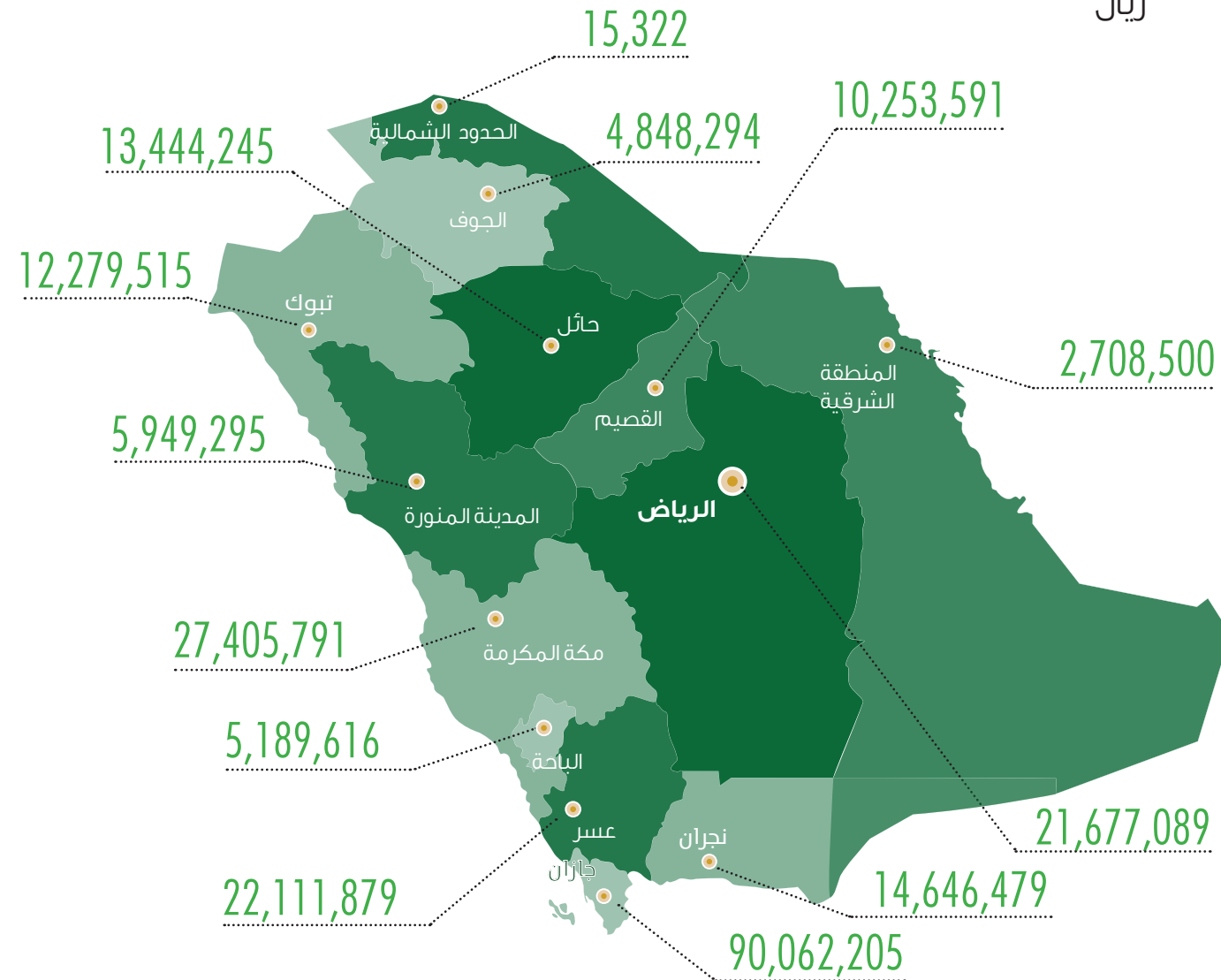

الباب الثالث قطاع الزراعة 2. الثروة السمكية



2.3 الثروة السمكية

أعداد مراكب صيد الأسماك في الخليج العربي والبحر الأحمر
خلال الفترة من 1996م إلى 2018م

الخليج العربي



السنوات	تقليدي	صناعي
1996	1,931	45
1997	1,988	40
1998	1,813	40
1999	1,905	34
2000	1,825	34
2001	1,814	34
2002	1,799	34
2003	1,810	29
2004	1,843	29
2005	1,827	26
2006	1,827	28
2007	1,837	28
2008	1,859	28
2009	1,887	28
2010	1,937	28
2011	2,005	28
2012	2,132	5
2013	2,145	5
2014	2,120	5
2015	2,240	5
2016*	3,768	5
2017*	2,056	5
2018*	2,128	5



البحر الأحمر



تقليدي	صناعي	الإجمالي
5,055	126	7,157
5,428	130	7,586
6,051	128	8,032
6,647	135	8,721
7,611	149	9,619
8,218	154	10,220
8,795	157	10,785
9,752	156	11,747
10,020	154	12,046
10,102	158	12,113
9,833	158	11,846
9,833	158	11,856
9,855	158	11,900
9,898	158	11,971
9,948	158	12,071
9,998	164	12,195
8,258	168	10,563
8,548	169	10,867
7,049	164	9,338
7,192	158	9,595
6,173	108	10,054
7,006	157	9,224
8,653	158	10,944



2.3 الثروة السمكية

أعداد القوى العاملة في صيد الأسماك خلال الفترة من 1995م إلى 2018م

الإجمالي	عمال الصيد		الصيادون	
	غير سعودي	سعودي		
20,463	11,772	2,069	6,622	1995
20,326	12,006	2,209	6,111	1996
20,239	12,122	1,881	6,236	1997
20,347	12,061	1,934	6,352	1998
21,680	12,580	1,854	7,246	1999
22,091	13,354	1,771	6,966	2000
24,179	14,286	1,719	8,174	2001
25,170	14,718	1,753	8,699	2002
26,866	15,960	1,647	9,259	2003
28,040	16,816	1,684	9,540	2004
27,986	16,996	1,783	9,207	2005
27,897	16,234	1,764	9,899	2006
28,075	16,400	1,775	9,900	2007
28,110	16,200	1,995	9,915	2008
28,225	16,200	2,025	1,000	2009
28,355	16,200	2,105	10,050	2010
28,701	16,331	2,100	10,270	2011
28,310	16,698	2,147	9,465	2012
27,905	16,409	2,117	9,379	2013
27,458	15,422	2,155	9,881	2014
29,715	17,112	2,964	9,639	2015
24,466	14,771	2,413	7,282	2016 *
28,043	16,912	1,908	9,223	2017 *
30,370	17,822	3,716	8,832	2018 *

* بيانات أولية.

عدد ونسبة الأرصدة السمكية ضمن مستوى مستدام بيولوجيًا بالمملكة
للأعوام من 2010 إلى 2018م

السنوات	2010	2011	2012	2013	2014	2015*	2016*	2017*	2018*
عدد الأرصدة السمكية ضمن مستوى مستدام بيولوجيًا (طن متري)	65,066	63,167	71,391	61,768	67,995	64,882	66,538	66,401	68,003
نسبة الأرصدة السمكية ضمن مستوى مستدام بيولوجيًا (%)	71	79	80	87	74	62	62	54	48

* بيانات أولية.

عدد الأرصدة السمكية
ضمن مستوى مستدام
بيولوجيًا لعام 2018م

68,003

طن متري

نسبة الأرصدة السمكية
ضمن مستوى مستدام
بيولوجيًا لعام 2018م

%48



إجمالي أعداد القوى
العاملة في صيد
الأسماك لعام
2018م



2.3 الثروة السمكية

إجمالي المصيد من المصائد البحرية والاستزراع السمكي في المملكة العربية السعودية خلال الفترة من 2001م إلى 2018م

الإجمالي (11+8) (12)	استزراع السمكي			المصائد البحرية	
	الإجمالي (10+9) (11)	استزراع مياه مالحة (10)	استزراع مياه عذبة (9)	الإجمالي (7+6+3) (8)	المياه الدولية (7)
61,335	6,004	2,086	3,918	55,331	3,912
63,955	6,744	4,860	1,884	57,211	1,732
67,299	11,859	9,389	2,470	55,440	895
66,591	11,172	8,866	2,306	55,419	10
64,779	14,375	11,441	2,934	50,404	0
81,059	15,586	12,159	3,427	65,473	0
85,200	18,438	14,832	3,606	66,762	0
91,013	22,242	17,892	4,350	68,771	0
94,087	26,422	21,255	5,167	67,665	0
91,511	26,369	21,212	5,157	65,142	0
79,243	16,076	11,544	4,532	63,167	0
88,674	17,283	12,210	5,073	71,391	0
70,958	9,190	3,580	5,610	61,768	0
91,865	23,870	17,810	6,060	67,995	0
103,652	38,770	31,945	6,825	64,882	0
106,818	40,280	32,570	7,710	66,538	0
121,401	55,000	46,500	8,500	66,401	0
140,315	72,312	65,766	6,546	68,003	0

إجمالي المصيد من
المصائد البحرية
والاستزراع السمكي
لعام 2018م



المصائد البحرية						
الخليج العربي			البحر الأحمر			
الإجمالي (5+4) (6)	مصائد صناعية (5)	مصائد تقليدية (4)	الإجمالي (1+2) (3)	مصائد صناعية (2)	مصائد تقليدية (1)	
28,218	225	27,993	23,201	5,812	17,389	2001
33,223	276	32,947	22,256	6,487	15,769	2002
33,380	143	33,237	21,165	7,360	13,805	2003
34,961	77	34,884	20,448	7,210	13,238	2004
27,090	120	26,970	23,314	7,535	15,779	2005
42,038	78	41,960	23,435	7,616	15,819	2006
40,052	149	39,903	26,710	8,940	17,770	2007
41,257	153	41,104	27,514	9,209	18,305	2008
40,594	151	40,443	27,071	9,061	18,010	2009
39,080	145	38,935	26,062	8,723	17,339	2010
37,377	36	37,341	25,790	8,635	17,155	2011
45,261	71	45,190	26,130	8,806	17,324	2012
37,302	67	37,235	24,466	6,383	18,083	2013
44,062	76	43,986	23,933	5,256	18,677	2014
41,820	65	41,755	23,062	5,122	17,940	2015*
43,182	59	43,123	23,356	5,180	18,176	2016*
43,132	52	43,080	23,269	5,211	18,058	2017*
43,987	59	43,928	24,016	5,825	18,191	2018*

* بيانات أولية
الانتاج: بالطن

2.3 الثروة السمكية

الإنتاج السمكي حسب المناطق في البحر الأحمر
خلال الفترة من 2007م إلى 2018م

الإجمالي الكلي (3+2+1)	المنطقة		
	القطاع الجنوبي		
	الإجمالي (3)	منطقة جازان	منطقة عسير
17,771	9,044	7,793	1,251
18,307	9,317	8,028	1,289
18,011	9,166	7,897	1,269
17,340	8,825	7,603	1,222
17,155	8,734	7,526	1,208
17,324	8,906	7,675	1,231
18,084	9,488	8,163	1,325
18,677	9,287	7,981	1,306
17,940	8,916	7,617	1,299
18,176	9,028	7,753	1,275
18,058	9,060	7,781	1,279
18,191	9,003	7,743	1,260

إجمالي الإنتاج السمكي
حسب المناطق في
البحر الأحمر
لعام 2018م



18,191

الإجمالي (2)	المنطقة				السنة
	القطاع الأوسط	القطاع الشمالي			
		منطقة مكة المكرمة	الإجمالي (1)	منطقة المدينة المنورة	
4,312	4,312	4,415	1,233	3,182	2007
4,442	4,442	4,548	1,270	3,278	2008
4,370	4,370	4,475	1,250	3,225	2009
4,207	4,207	4,308	1,203	3,105	2010
4,149	4,149	4,272	1,268	3,004	2011
4,084	4,084	4,334	1,218	3,116	2012
4,282	4,282	4,314	868	3,446	2013
5,304	5,304	4,086	1,647	2,439	2014
5,228	5,228	3,796	1,400	2,396	2015*
5,196	5,196	3,952	1,551	2,401	2016*
5,117	5,117	3,881	1,509	2,372	2017*
5,190	5,190	3,998	1,609	2,389	2018*

* بيانات أولية.
الانتاج: بالطن.



الباب الثالث قطاع الزراعة

3. الثروة الحيوانية

3.3 الثروة الحيوانية

1. خدمات الثروة الحيوانية

عدد الجرعات المستخدمة لتحصين الحيوانات ضد الأمراض الحيوانية حسب فصائل الحيوانات بالمملكة لعام 2018م

المرض	ضأن	ماعز	أبقار	أبل
الإجهاض المعدي	578,601	12,361	9	1,011
الحمى القلاعية	7,401,378	347,730	80,213	0
طاعون المجترات الصغيرة	8,473,507	616,299	0	0
جدري الإبل	0	0	0	65,741
جدري الضأن	7,891,205	336,132	0	0
التسمم الدموي	11,198,544	1,160,549	6,531	73,539
التسمم المعوي	11,217,095	1,165,630	5,958	60,974
المايكوبلازما	660,072	166,231	0	0
التهاب الجلد العقدي	0	0	18,247	0
داء الكلب	193	140	0	90
لقاح مزدوج	2,865,159	309,364	1,971	20,017
الإجمالي	50,285,754	4,114,436	112,929	221,372



الإجمالي	كلاب	قطط	أرانب	غزلان
591,982	0	0	0	0
7,830,462	0	0	0	1,141
9,092,447	0	0	0	2,641
65,741	0	0	0	0
8,227,347	0	0	0	10
12,448,590	0	0	7,825	1,602
12,451,942	0	0	600	1,685
826,303	0	0	0	0
18,247	0	0	0	0
543	14	106	0	0
3,196,911	0	0	400	0
54,750,515	14	106	8,825	7,079

عدد الجرعات ضد الأمراض الحيوانية لعام 2018م

54,750,515

إجمالي الحيوانات والطيور
المعالجة في المملكة
لعام 2018م
5,868,219



اعداد الحيوانات والطيور المعالجة
في المملكة لعام 2018م

الإجمالي	غزلان	طيور	أرانب	قطط	كلاب	دواجن	خيول	إبل	أبقار	ماعز	ضأن	فروع الوزارة
300,967	0	0	0	372	0	2,025	2	33,202	784	96,380	168,202	الباحة
152,570	27	84	0	194	0	200	15	2,719	209	10,498	138,624	الجوف
187,698	0	1,143	0	121	0	598	0	4,034	1	7,441	174,360	الحدود الشمالية
942,695	1,444	83,143	0	1,066	1	257,921	142	62,890	3,345	71,536	461,207	الرياض
545,271	27	6,763	0	7,585	331	5,327	4,769	51,970	9,374	111,821	347,304	الشرقية
512,135	93	5,494	240	1,124	0	3,998	178	23,990	2,867	41,472	432,679	القصيم
813,299	0	3,688	0	1,796	39	13,819	308	49,090	788	115,233	628,538	المدينة
47,447	0	0	0	0	0	15	7	5,068	2	14,133	28,222	تبوك
96,837	8	143	0	5,766	5	21	53	4,740	280	24,052	61,769	جازان
200,735	0	300	0	955	0	44	11	9,014	4	17,949	172,458	حائل
1,397,869	45	531	50	2,460	24	2,089	217	37,409	1,997	263,126	1,089,921	عسير
497,712	24	313	0	178	10	1,452	197	30,443	2,815	34,410	427,870	مكة المكرمة
172,984	0	87	0	189	0	34	167	11,174	107	27,487	133,739	نجران
5,868,219	1,668	101,689	290	21,806	410	287,543	6,066	325,743	22,573	835,538	4,264,893	الإجمالي



3.3 الثروة الحيوانية

1. خدمات الثروة الحيوانية

أعداد الحيوانات والطيور المعالجة في المملكة خلال الفترة من (95 - 1984)م إلى 2018م

طيور وحيوانات أخرى	خيول	ضأن	ماعز	جمال	أبقار	
10,741	71	55,009	29,469	6,516	655	(95 - 1984)
417	1	4,138	2,294	345	52	1996
271	2	6,163	2,219	340	42	1997
197	1	4,354	2,435	359	49	1998
8	1	4,237	2,359	327	48	1999
110	1	4,419	2,405	332	51	2000
550	5	6,971	2,208	59	67	2001
302	2	3,633	1,883	354	37	2002
388	1	3,633	1,659	353	37	2003
337	25	2,793	2,156	370	32	2004
304	2	4,668	2,577	488	61	2005
353	32	4,754	3,172	633	94	2006
817	32	6,024	4,124	770	99	2007
264	74	6,834	3,554	453	145	2008
144	10	4,790	2,630	556	57	2009
205	4	413	2,434	507	69	2010
139	2	1,304	2,125	250	31	2011
182	1	2,961	1,567	339	31	2012
572	7	6,727	1,520	296	25	2013
1,115	4	7,474	4,543	931	84	2014
25	9	1,207	6,951	36	115	2015
29	7	3,699	5,524	630	101	2016
302	21	7,161	4,439	566	127	2017
413	6	4,265	836	326	23	2018

الأعداد: بالآلاف.

3.3 الثروة الحيوانية

1. خدمات الثروة الحيوانية

عدد الجرعات المستخدمة لتحسين الحيوانات ضد الأمراض الحيوانية الأكثر انتشاراً في مناطق المملكة لعام 2018م

فروع الوزارة	الإجهاض المعدي	الحمى القلاعية	طاعون المجترات الصغيرة	جدري الإبل	جدري الضأن
الحدود الشمالية	18,692	726,310	620,876	1,735	724,832
القصيم	41,258	345,662	843,000	4,115	802,656
عنيزة	2,527	147,612	162,910	1,226	147,454
عسير	23,146	427,552	407,953	1,657	305,700
بيشة	1,689	300,956	172,859	1,566	198,214
الباحة	220	74,264	61,615	420	40,727
الأحساء	20,561	76,300	296,853	9,920	258,273
الشرقية	364,703	1,666,917	1,219,804	8,805	1,141,360
حائل	14,920	519,180	711,623	2,923	690,775
الفيصلية	10	90,144	34,510	47	45,687
الجوف	7,754	381,579	294,392	1,261	306,185
جازان	0	22,526	75,966	468	50,680
المدنية المنورة	34,354	317,757	355,640	5,606	220,306
مكة المكرمة	1,404	115,141	163,251	20	164,335
الطائف	33,837	1,295,391	1,245,547	2,100	1,126,038
نجران	3,005	165,055	74,760	4,373	286,130
الأفلاج	0	12,865	14,926	0	15,713
الحوامي	14,102	164,476	383,997	5,981	340,689
الخرج	6,167	162,859	196,603	5,493	161,826
المجمعة	0	370,493	452,317	517	251,287
الرياض	3,133	143,270	770,371	1,591	481,828
شقراء	0	85,351	73,084	0	138,813
وادي الدواسر	0	3,819	11,036	3,954	36,490
الزلفي	500	142,833	194,370	611	94,124
تبوك	0	72,150	254,184	1,352	197,225
الإجمالي	591,982	7,830,462	9,092,447	65,741	8,227,347

الوحدة: رأس.

عدد الجرعات ضد
الأمراض الحيوانية

لعام 2018م

54,750,515



التسمم الدموي	التسمم المعوي	المايكوبلازما	التهاب الجلد العقدي	داء الكلب	مزدوج (معوي+دموي)	الإجمالي
581,633	694,692	0	0	0	41,810	3,410,580
1,164,405	1,112,057	105,048	100	0	424,257	4,842,558
214,681	191,397	23,860	0	0	0	891,667
638,770	638,052	0	0	0	243,314	2,686,144
500,934	550,722	45,198	0	0	113,623	1,885,761
210,172	270,080	0	0	0	0	657,498
411,781	482,378	0	4,853	170	90,265	1,651,354
1,285,056	1,948,437	476,908	8,859	0	623,866	8,744,715
904,717	878,320	46,864	0	180	283,758	4,053,260
18,665	54,460	0	0	0	46,637	290,160
451,964	354,735	9,515	0	0	76,558	1,883,943
233,794	182,594	0	539	0	81,704	648,271
564,846	509,264	0	0	0	82,316	2,090,089
279,504	153,185	0	0	0	62,134	938,974
1,398,584	1,302,565	32,392	100	0	194,458	6,631,012
408,413	419,078	0	0	0	42,076	1,402,890
96,717	88,644	0	0	0	0	228,865
610,374	595,835	75,687	0	148	6,375	2,197,664
172,956	147,221	0	2,616	0	288,517	1,144,258
325,039	376,976	2,650	0	0	0	1,779,279
1,021,595	819,028	8,181	322	45	376,445	3,625,809
132,640	128,862	0	0	0	81,041	639,791
105,510	117,832	0	0	0	33,597	312,238
226,947	180,274	0	858	0	0	840,517
488,893	255,254	0	0	0	4,160	1,273,218
12,448,590	12,451,942	826,303	18,247	543	3,196,911	54,750,515

3.3 الثروة الحيوانية

2. مكافحة نواقل الأمراض

ملخص تقارير مكافحة نواقل مرض حمى الضنك ومرض حمى الوادي المتصدع لعام 2018م.. المكافحة بالرش الأرضي

المنطقة	مكة المكرمة			المدينة المنورة			الشهر	
	المجموع	مرامي/مستنقعات	عدد المزارع	عدد الحظائر	المجموع	مرامي/مستنقعات		عدد المزارع
يناير	1,523	172	452	899	95	49	34	12
فبراير	1,763	197	420	1,146	109	59	30	20
مارس	1,963	350	739	874	106	52	20	34
أبريل	1,728	336	519	873	123	48	25	50
مايو	1,895	275	476	1,144	68	48	8	12
يونيو	918	182	264	472	63	63	0	0
يوليو	1,671	346	463	862	77	67	5	5
أغسطس	2,437	679	406	1,352	97	85	12	0
سبتمبر	1,881	458	380	1,043	98	82	16	0
أكتوبر	1,898	472	365	1,061	85	58	27	0
نوفمبر	2,472	629	494	1,349	154	71	52	31
ديسمبر	1,670	526	326	818	177	55	101	21
الإجمالي	21,819	4,622	5,304	11,893	1,252	737	330	185

إجمالي عدد الحظائر والمزارع والمرامي والمستنقعات التي تم رشها لعام 2018م

218,884

المجموع	جازان			نجران			عسير					
	المجموع	مرامي/مستنقعات	عدد المزارع	عدد الحظائر	المجموع	مرامي/مستنقعات	عدد المزارع	عدد الحظائر	المجموع	مرامي/مستنقعات	عدد المزارع	عدد الحظائر
17,172	127	3,163	13,882	0	0	0	0	0	5,532	30	140	5,362
16,016	184	3,263	12,569	173	0	1	172	172	6,034	40	147	5,847
14,933	164	3,163	11,606	160	0	3	157	157	5,821	40	140	5,641
12,974	117	2,554	10,303	184	0	1	183	183	6,310	41	101	6,168
10,854	204	2,054	8,596	181	0	2	179	179	4,677	40	94	4,543
7,454	92	598	6,764	103	0	0	103	103	3,687	33	71	3,583
9,041	214	472	8,355	131	0	2	129	129	4,644	40	91	4,513
8,165	247	659	7,259	122	10	2	110	110	4,667	30	134	4,503
7,336	197	439	6,700	120	0	2	118	118	4,058	37	4	4,017
8,840	269	497	8,074	94	0	1	93	93	4,835	39	47	4,749
13,095	425	839	11,831	181	0	5	176	176	4,898	50	0	4,848
9,591	264	620	8,707	105	0	0	105	105	3,625	40	0	3,585
135,471	2,504	18,321	114,646	1,554	10	19	1,525	1,525	58,788	460	969	57,359

3.3 الثروة الحيوانية

2. مكافحة نواقل الأمراض

ملخص تقارير مكافحة نواقل مرض حمى الضنك ومرض حمى الوادي المتصدع لعام 2018م.. المكافحة بالرش الجوي

المنطقة	مكة المكرمة		جازان		إجمالي عدد المواقع المغطاة للمنطقتين	إجمالي عدد الطلعات للمنطقتين
	عدد الطلعات	عدد المواقع المغطاة	عدد الطلعات	عدد المواقع المغطاة		
يناير	9	16	14	21	37	23
فبراير	17	12	18	33	45	35
مارس	4	4	6	6	10	10
أبريل	14	23	16	20	43	30
مايو	17	13	13	19	32	30
يونيو	12	9	12	12	21	24
يوليو	11	11	12	12	23	23
أغسطس	21	21	15	15	36	36
سبتمبر	0	0	0	0	0	0
أكتوبر	0	0	0	0	0	0
نوفمبر	0	0	0	0	0	0
ديسمبر	0	0	15	15	15	15
الإجمالي	105	109	121	153	262	226



إحصائية المنشآت البيطرية الخاصة والمجموع الكلي للمنشآت البيطرية الخاصة والعامة لعام 2018م

رقم	المنطقة	عدد الصيدليات	عدد العيادات
1	الرياض	36	5
2	المدينة المنورة	6	4
3	الحدود الشمالية	1	3
4	نجران	3	1
5	مكة المكرمة	46	11
6	حائل	5	0
7	القصيم	13	3
8	جازان	4	1
9	المنطقة الشرقية	11	10
10	الباحة	0	0
11	عسير	12	2
12	تبوك	9	3
13	الجوف	6	
	المجموع	152	43
	المجموع الكلي للمنشآت البيطرية الخاصة	195	
	عدد الوحدات البيطرية الحكومية التابعة للوزارة	180	
	المجموع الكلي للمنشآت الخاصة والعامة	375	



المجموع الكلي للمنشآت البيطرية الخاصة والعامة

لعام 2018م

375

3.3 الثروة الحيوانية

2. مكافحة نواقل الأمراض

إحصائية بما تم (الترخيص له، تجديد، نقل مقر، نقل ملكية) من منشآت بيطرية وتصاريح مزاولة مهنة لعامي 2017م و 2018م

تصريح مزاولة مهنة	تجديد	نقل مقر	نقل ملكية	تراخيص	المجموع الكلي للمنشآت البيطرية
377	147	19	27	183	376
169	170	19	26	195	410
2017					
2018					



كمية اللقاحات التي تم توفيرها لعام 2018م

137,285,000

كمية اللقاحات التي تم توفيرها لعامي 2017م و 2018م

م	اسم اللقاح	الكمية	
		2017	2018
1	لقاح مرض حمى الوادي المتصدع لمناطق المراقبة	مليون جرعة	مليون ونصف جرعة
2	لقاح الحمى القلاعية بالأبقار	600 ألف جرعة	600 ألف جرعة
3	لقاح الحمى القلاعية بالأغنام	18 مليون جرعة	20 مليون جرعة
4	التسمم الدموي	30 مليون جرعة	30 مليون جرعة
5	التسمم المعوي	30 مليون جرعة	30 مليون جرعة
6	اللقاح المزدوج (المعوي + الدموي)	10 ملايين جرعة	10 ملايين جرعة
7	جدري الأغنام	20 مليون جرعة	20 مليون جرعة
8	الالتهاب الرئوي (مايكوبلازما)	مليون جرعة	مليون جرعة
9	طاعون المجترات الصغيرة	20 مليون جرعة	20 مليون جرعة
10	الجلد العقدي	1,185,000	1,185,000
11	البروسيلة المركز	3 مليون جرعة	3 مليون جرعة
12	لقاح حمى غرب النيل ولقاح الهربس ولقاح الكزاز الخاص بالخيول	30 ألف جرعة	-

إجمالي إنتاج مركز إنتاج وتقييم اللقاحات البيطرية (الفيروسية)

لعام 2018م

44,000



اسم اللقاح					
داء الكلب للكلاب	الجدل العقدي	داء الكلب لحيوانات المزرعة	طاعون المجترات الصغيرة	الطاعون البقري	جدري الجمال
0	0	6	0	1,149	0
0	0	10	0	0	0
0	0	0	285	0	0
0	0	0	2,970	3,750	0
0	0	15	2,895	4,600	0
0	0	0	2,741	1,388	0
0	0	0	4,315	378	0
0	0	0	1,715	378	0
0	0	0	5,687	619	0
0	0	0	1,255	0	0
0	0	0	9,964	0	0
0	0	0	1,808	0	390
0	0	0	8,007	999	999
0	0	0	8,004	0	0
0	0	0	11,760	655	655
0	0	0	20,765	0	0
0	0	0	17,400	0	0
0	0	0	12,513	336	336
0	0	0	18,936	0	624
0	1,040	0	18,924	0	334
0	523	0	8,484	0	0
0	1,010	0	21,461	0	296
0	1,185	0	20,858	0	0

3.3 الثروة الحيوانية

3. المختبرات

إنتاج مركز إنتاج وتقييم اللقاحات البيطرية (الفيروسية) خلال الفترة من 1996م و 2018م

اسم اللقاح						
جدري الضأن	التهاب الشعب الهوائية المعدي	مزدوج	نيو كاسل لاسوتا	مزدوج	نيو كاسل ه ب ا	
1,070	28,980	0	118,600	0	251,519	1996
1,336	20,700	0	111,540	0	248,650	1997
5,534	20,600	0	103,300	0	239,730	1998
1,391	44,130	0	75,000	0	205,790	1999
1,850	43,500	0	71,340	0	175,000	2000
0	0	0	0	0	44,955	2001
1,862	57,587	0	85,415	0	171,878	2002
6,510	57,087	0	85,415	0	142,413	2003
23,270	29,370	0	56,514	0	262,972	2004
7,985	68,610	0	70,823	14,220	29,262	2005
11,594	0	29,400	14,585	29,500	126,184	2006
10,062	45,984	42,634	71,799	28,643	101,650	2007
13,380	15,100	14,050	55,958	15,650	106,230	2008
8,108	42,000	0	15,000	0	128,430	2009
14,168	42,750	28,700	46,300	29,250	89,750	2010
21,452	14,650	30,100	75,290	29,100	118,480	2011
13,512	25,000	27,400	0	40,710	0	2012
16,210	25,000	42,500	34,820	26,420	48,420	2013
18,443	13,000	12,730	49,930	12,650	52,750	2014
21,014	26,780	8,200	36,245	8,200	45,460	2015
17,212	0	0	0	0	0	2016
21,156	0	0	0	0	0	2017
21,957	0	0	0	0	0	2018

العدد بالألف جرعة.

3.3 الثروة الحيوانية

3. المختبرات

إنتاج مركز إنتاج وتقييم اللقاحات البيطرية (البكتيرية) خلال الفترة من 2013م إلى 2018م

اسم اللقاح	لقاح التسمم المعوي الخماسي	لقاح التسمم المعوي الثماني (الانترتوكسيميا)	لقاح التسمم الدموي الثلاثي	لقاح البروسيلا ريف ابنوعيه المركز والمخفف	لقاح مزدوج (التسمم المعوي+التسمم الدموي)	لقاح الالتهاب الرئوي عند الماعز (ميكوبلازما)
2013	10,000	10,000	20,000	20,000	0	0
2014	10,000	10,000	20,000	20,000	0	0
2015	10,000	10,000	20,000	20,000	0	0
2016	1,251	1,251	2,503	2,490	0	0
2016	0	15,000	15,000	1,500	5,000	0
2017	0	30,000	30,000	3,000	10,000	1,000
2018	0	30,000	30,000	3,000	10,000	1,000

العدد: بالألف جرعة

إنتاج اللقاحات البيطرية وعدد الاختبارات والفسوحات لعامي 2017م و 2018م

إنتاج اللقاحات البيطرية			
إنتاج اللقاح البيطرية	2017	2018	المقياس
إنتاج اللقاحات الفيروسية	43,923,050	44,000,000	جرعة
إنتاج اللقاحات البكتيرية	74,000,000	74,000,000	جرعة

الاختبارات			
عدد الاختبارات	2017	2018	المقياس
عدد الاختبارات بالمختبرات التشخيصية	92,630	105,799	اختبار
عدد الاختبارات بمختبر الجودة	49,522	27,401	اختبار
عدد الاختبارات بالإرساليات الحيوانية	143,683	154,529	اختبار
عدد الاختبارات بالإرساليات النباتية	688	1,207	اختبار
فحوصات أمراض حملة التقصي الشامل	70,783	39,486	اختبار

الفسوحات			
الفسوحات	2017	2018	المقياس
عدد فسوحات المواد المخبرية	1,078	1,224	فسح



إجمالي اللقاحات البيطرية (البكتيرية) لعام 2018م

74,000

3.3 الثروة الحيوانية

4. المحاجر الحيوانية والنباتية

أعداد الحيوانات والدواجن المفسوحة من قبل المحاجر الحيوانية والنباتية بالمملكة خلال الفترة من (95 - 1982)م إلى 2018م

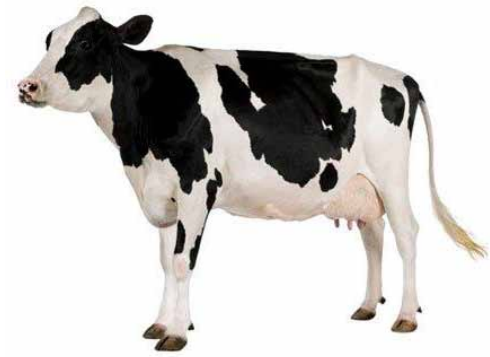

إجمالي عدد الحيوانات
المفسوحة من قبل
المحاجر لعام 2018م

5,307,841

رأس

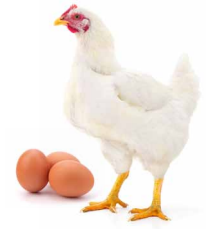

إجمالي عدد الدواجن
وبيض التفقيس
المفسوحة من قبل
المحاجر لعام 2018م

200,251,471

الدواجن (بالألف)			
بيض تفقيس	صيغان	طيور زينة	دواجن حية
523,013	64,036	3,299	3,170.50
5,346	4,923	119	0.60
13,653	4,763	212	1.20
19,100	3,141	335	8.40
25,910	2,534	339	1.20
29,679	2,987	413	0.18
50,320	4,836	549	0.87
66,764	58,456	356	6.90
61,093	4,849	413	1.84
41,946	3,003	239	9.02
3,633	3,315	229	0.00
6,555	947	0	0.00
82,140	3,893	0	0.00
63,333	1,812	0	0.00
43,012	2,004	0	0.00
8,192	2,271	0	0.00
8,889	2,130	0	0.00
59,232	2,894	0	0.00
109,442	2,355	0	0.00
69,919	4,703	0	0.00
155,344	5,151	0	0.00
132,860	4,675	0	0.00
106,980	3,283	945	0.00
195,858	4,048	342.602	2.869

الحيوانات (بالألف)					
خيول	أبقار	جمال	ماعز	ضأن	
1.82	837	285	11,133	77,463	(95 - 1982)
0.35	6	71	2,066	5,242	1996
0.44	3	55	1,023	4,068	1997
0.41	3	19	251	4,297	1998
0.35	6	47	503	3,845	1999
0.28	0	38	744	3,709	2000
0.34	22	15	29	3,534	2001
0.27	48	46	250	5,117	2002
0.27	20	18	291	4,339	2003
0.31	11	18	473	4,450	2004
0.77	196	68	561	4,524	2005
0.33	37	10	361	4,324	2006
1.3	51	95	2,092	3,614	2007
1.27	71	95	54	4,038	2008
0.914	126	74	77	4,496	2009
1	18	59	1	5,078	2010
0.656	7	97	263	5,976	2011
1.009	13	136	0	7,723	2012
1.37	32	132	324	7,428	2013
1.64	49	104	340	7,510	2014
2.27	63	64	388	9,411	2015
1.66	65	69	375	8,227	2016
0.424	8	48	301	6,350	2017
0.610	0	24.231	5,283		2018

3.3 الثروة الحيوانية

4. المحاجر الحيوانية والنباتية

أعداد الحيوانات والدواجن المفسوحة من قبل المحاجر الحيوانية والنباتية بالمملكة حسب المنافذ لعام 2018م

المحاجر	الحيوانات			
	خيول	أبقار	جمال	أغنام
المطارات				
مطار الملك خالد بالرياض	421	0	0	448
مطار الملك عبد العزيز بجدة	20	0	0	0
مطار الملك فهد	7	0	0	0
مطار المدينة	0	0	0	0
مطار القصيم	0	0	0	0
الموانئ البحرية				
ميناء جده الإسلامي	0	0	23,047	5,254,346
ميناء جازان	0	0	0	0
ميناء الدمام	0	0	0	0
ميناء ضبا	0	0	0	0
أخرى				
الميناء الجاف بالرياض	0	0	0	0
محجر الحديثة	10	0	0	26,830
محجر سلوى	0	0	0	0
محجر جسر الملك فهد	28	0	0	0
محجر الرقعي	124	0	720	567
محجر الخفجي	0	0	0	98
محجر حالة عمار	0	0	0	0
البطحاء	0	0	464	452
محجر الخضراء	0	0	0	0
محجر الطوال	0	0	0	0
الإجمالي.	610	0	24,231	5,282,741

الدواجن		
بيض تفقيس	طيور زينة	صيصان
المطارات		
103,221,090	268,327	1,914,252
61,340,277	0	712,673
12,481,880	0	0
7,267,080	71,439	0
0	5,705	0
الموانئ البحرية		
0	0	0
0	0	0
0	0	0
360,000	0	0
أخرى		
0	0	0
9,626,200	0	1,421,342
0	0	0
0	0	0
0	0	0
0	0	0
0	0	0
1,561,680	0	0
0	0	0
0	0	0
195,858,207	345,471	4,048,267



محاجر المطارات لعام 2018م

5

محاجر الموانئ البحرية لعام 2018م

4

المحاجر الأخرى لعام 2018م

10

إجمالي الحيوانات والدواجن المفسوحة

لعام 2018م

205,559,527

3.3 الثروة الحيوانية

4. المحاجر الحيوانية والنباتية

كميات الخضروات والفاكهة المفسوحة من قبل الحجر النباتي بالطن خلال الفترة من 2014م إلى 2018م

الخضروات (طن)	الفاكهة (طن)	أنواع نباتية أخرى (طن)	
484,906	1,071,130	12,136,424	2014
666,902	1,177,901	9,605,165	2015
481,936	3,101,305	23,161,524	2016
762,584	1,580,236	11,321,458	2017
673,306	2,921,716	12,973,165	2018

أنواع نباتية أخرى: الأخشاب، الأعلاف الخضراء، الشعير، فول الصويا، الفرة، شتلات الزينة، بذور زراعية، ...الخ.



الواردات النباتية (بالطن) حسب الفئة النباتية لعام 2018م

المحجر	فاكهة	خضار	الأعلاف	الأخشاب	أنواع نباتية أخرى
البطحاء	1,612,526	39,819	58	0	373
الحدیثة	23,907	92,046	0	0	7,498
الرقعي	1,617	154	0	10	9
الميناء الجاف بالرياض	33	106	1,590	977	11,198
الوديعة	125,600	1,655	90,867	0	37,552
جسر الملك فهد	3,039	2,400	0	0	8
حالة عمار	447	0	0	0	315
مطار الأمير محمد بن عبدالعزيز بالمدينة المنورة	522	61	0	0	7,914
مطار الملك خالد الدولي بالرياض	12,047	14,352	0	0	3,730
مطار الملك عبدالعزيز الدولي بجدة	11,739	7,191	0	0	3,375
مطار الملك فهد الدولي بالدمام	6,383	5,020	0	0	1,080
ميناء الجبيل	0	0	1,275,445	0	0
ميناء الملك عبدالعزيز بالدمام	413,366	67,887	5,538,903	381,811	236,399
ميناء الملك عبدالله برايف	229,528	32,658	0	17,693	1,068
ميناء جازان	0	0	873,571	0	0
ميناء جدة الإسلامي	180,726	241,209	1,823,051	8,458	67,517
ميناء ضباء	300,236	168,748	288,000	0	1,277
ميناء ينبع	0	0	2,293,418	0	0
المجموع الكلي (طن)	2,921,716	673,306	12,184,903	408,949	379,313

أنواع نباتية أخرى: مثل (شتلات الأشجار المثمرة، نباتات الزينة، بذور زراعية، ...الخ).

3.3 الثروة الحيوانية

4. المحاجر الحيوانية والنباتية

أعداد الحيوانات الحية الواردة للمملكة لعام 2018م

المنفذ	النوع	العدد
منفذ مطار الأمير محمد ابن عبدالعزيز الدولي	طيور زينة	71,439
	بيض تفقيس	7,267,080
	قطط	154
	كلاب	2
	سلاخف	43,000
منفذ البطحاء	بطاريق	8
	فئران تجارب	750
	أغنام	452
	إبل	464
	غزلان	447
	كلاب	79
	مارا	12
	صقور	1,889
	بيض تفقيس	1,561,680
	قطط	2
منفذ الخفجي	أغنام	98
	قطط	17
	كلاب	9
منفذ الرقعي	أغنام	567
	إبل	720
	حمام زاجل	3,630
	خيول	124
	صقور	1,276
	كلاب	10

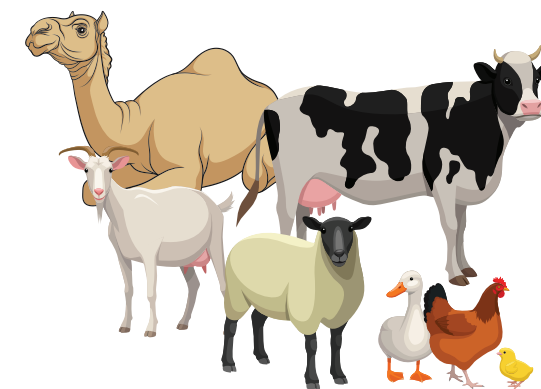

أنواع نباتية أخرى: الأخشاب، الأعلاف الخضراء، الشعير، فول الصويا، الذرة، شتلات الزينة، بذور زراعية، ... الخ.

المنفذ	النوع	العدد
منفذ مطار الملك عبدالعزيز الدولي	خيول	20
	فئران تجارب	279
	قطط	244
	كلاب	105
	نحل حي	941,131
	نمر	1
	يرقات (تشمل يرقات ربيان، يرقات أسماك، يرقات فراشات)	8,397,201
	بيض أسماك	9,000,000
	اصبعيات	1,100,000
	ماعز	448
منفذ مطار الملك خالد الدولي	أرانب	239
	أسماك زينة	717,849
	استكوزا حية	1,720
	طيور زينة	268,327
	بيض تفقيس	103,221,090
	بيض تجارب	480
	صيغان	1,914,252
	خيول	421
	سائل منوي	567,212
	صقور	364
	فئران تجارب	287
	كلاب	248
	قطط	325
	نحل حي	215,092
	غزلان	4
	مارا	6
	بيض تفقيس	360,000
ميناء ضباء	قطط	3
	كلاب	1

المنفذ	النوع	العدد
منفذ جسر الملك فهد	كلاب	80
	صقور	1,565
	غزلان	8
	خيول	28
	حمام زاجل	25,500
	قطط	11
	أسماك زينة	100,529
	أغنام	26,830
	قطط	10
	خيول	10
منفذ الحديثة	صيغان	1,421,342
	بيض تفقيس	9,626,200
	كلاب	17
	أسماك زينة	800
	أغنام	5,254,346
	إبل	23,047
	طيور زينة	5,705
	كلاب	2
	قطط	4
	أسماك زينة	9,236
ميناء جدة الاسلامي	كلاب	7
	سائل منوي	46,655
	قطط	112
	كلاب	114
	بيض تفقيس	12,481,880
	يرقات ربيان	5,000
	صيغان	712,673
	بيض تفقيس	61,340,277
	أسماك زينة	310,449
	استكوزا حية	7,906
منفذ مطار الامير نايف بن عبدالعزيز الدولي	أسماك حية	2,418,351

الباب الثالث قطاع الزراعة

4. الأراضي والمساحة

4.3 الأراضي والمساحة

إجمالي الأراضي الحكومية المؤجرة لإقامة مشاريع زراعية حتى نهاية 2018م

المشاريع المؤجرة	المنطقة
45	الرياض
85	مكة المكرمة
44	المدينة المنورة
16	الشرقية
3	القصيم
34	حائل
170	عسير
116	نجران
14	تبوك
133	الحدود الشمالية
5	الباحة
63	الجوف
2	جازان
730	الإجمالي

أعداد المشاريع المؤجرة
حتى نهاية 2018م

730

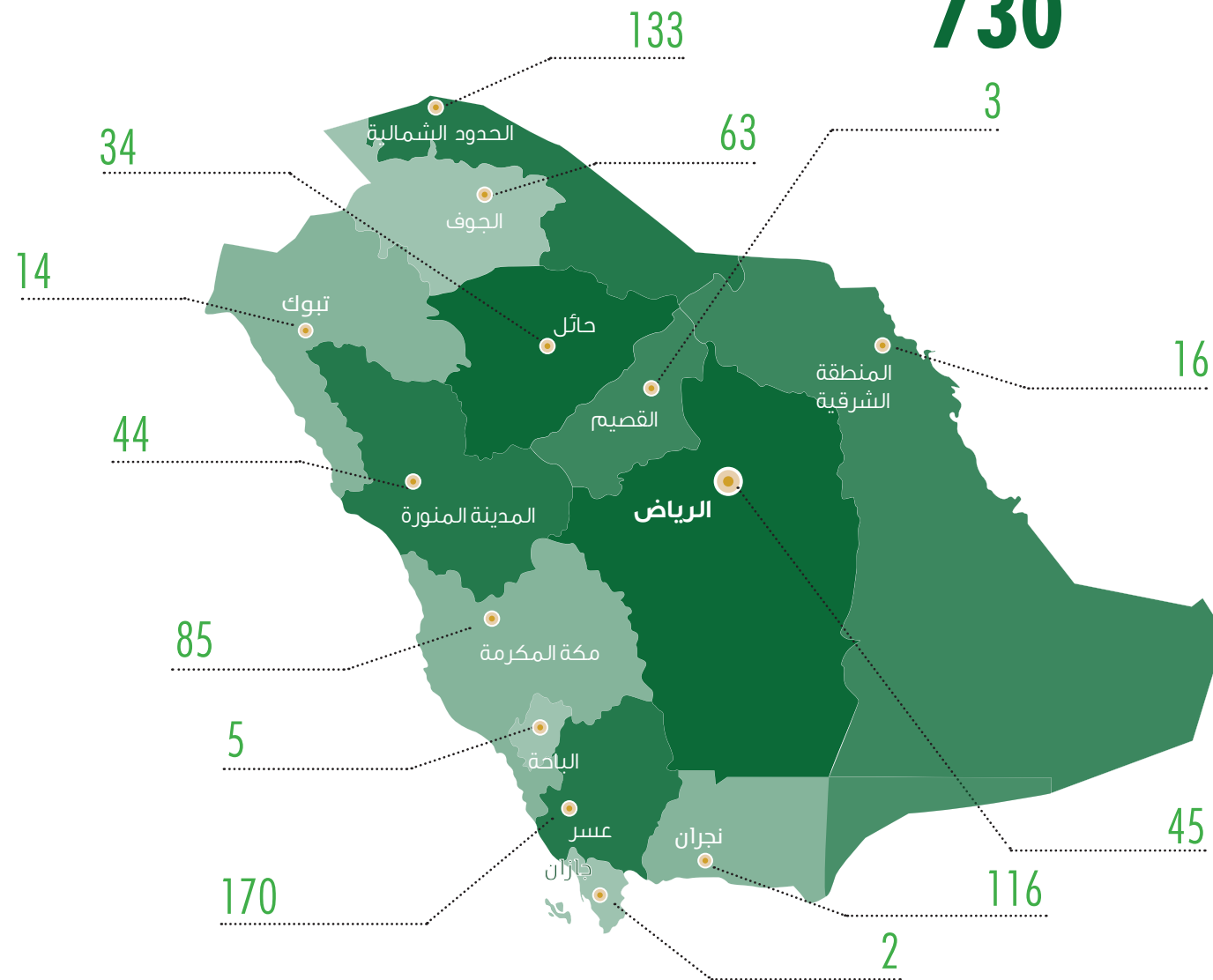

4.3 الأراضي والمساحة

أنواع المشاريع المؤجرة حتى نهاية 2018م

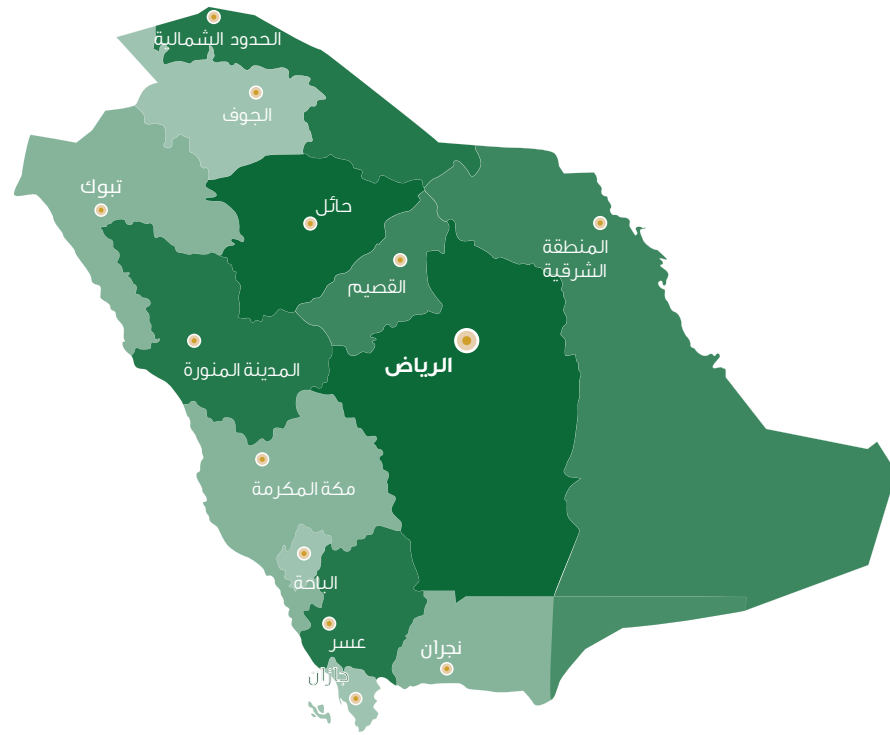

إجمالي المشاريع المؤجرة
حتى نهاية 2018م

730

مجموع المشاريع المؤجرة بالمنطقة	نوع المشروع				
	مستشفى بيطري	عيادة بيطرية	مصنع ثلج	خدمات وسائل الصيد	ورشة صانة قوارب
45	0	0	0	0	0
85	0	0	2	2	2
44	0	0	0	0	0
16	0	0	0	0	0
3	0	0	0	0	0
34	0	0	0	0	0
170	0	0	0	0	0
116	0	1	0	0	0
14	0	0	0	0	0
133	0	0	0	0	0
5	0	0	0	0	0
63	1	0	0	0	0
2	0	0	0	0	0
730	1	1	2	2	2

المنطقة	نوع المشروع										
	لاحم مغلق	مسالخ	بياض تعويض	توسعة لاحم	أمهات	جدات	فقاصة	إنتاج سمن	مصنع أعلاف	منحل عسل	منطقة فرز
الرياض	33	5	2	0	1	0	0	1	2	1	0
مكة المكرمة	74	3	0	0	1	0	1	0	0	0	0
المدينة المنورة	28	3	9	0	1	0	0	1	0	0	2
الشرقية	6	2	0	0	0	0	0	0	8	0	0
القصيم	3	0	0	0	0	0	0	0	0	0	0
حائل	28	2	0	0	1	0	1	0	0	2	0
عسير	154	5	3	3	4	0	1	0	0	0	0
نجران	103	8	4	0	0	0	0	0	0	0	0
تبوك	12	2	0	0	0	0	0	0	0	0	0
الحدود الشمالية	107	12	1	0	4	1	2	0	1	5	0
الباحة	2	3	0	0	0	0	0	0	0	0	0
الجوف	55	1	0	0	6	0	0	0	0	0	0
جازان	0	2	0	0	0	0	0	0	0	0	0
الإجمالي	605	48	19	3	18	1	5	1	12	8	2

الباب الثالث قطاع الزراعة

5. تقديرات المحاصيل
الزراعية والحيوانية
والسمكية

5.3 تقديرات المحاصيل الزراعية والحيوانية والسمكية

1. تقديرات المحاصيل الزراعية

المساحة والإنتاج للمحاصيل الزراعية للأعوام من 2015 - 2018 م (هكتار/طن)

* 2018		* 2017		* 2016		* 2015		المحصول
الإنتاج (طن)	المساحة (هكتار)	الإنتاج (طن)	المساحة (هكتار)	الإنتاج (طن)	المساحة (هكتار)	الإنتاج (طن)	المساحة (هكتار)	
1,459,663	268,584	1,509,231	277,948	1,524,832	291,446	1,630,083	305,856	الحبوب (المجموع)
586,413	89,756	620,923	96,517	618,653	104,414	693,776	112,956	قمح
8,320	4,907	8,055	4,726	7,539	4,467	7,309	4,222	ذخن
144,038	54,866	147,353	56,279	152,341	58,467	157,764	60,740	ذرة رفيعة
15,394	2,471	15,079	2,471	14,768	2,463	13,040	2,456	ذرة شامية
624,702	93,861	637,612	95,166	648,620	97,157	677,964	99,190	شعير
3,085	1,663	3,258	1,729	2,639	1,833	3,839	1,943	سمسم
77,711	21,060	76,951	21,060	80,272	22,645	76,391	24,349	أخرى
1,714,935	82,726	1,687,287	81,759	1,666,217	80,785	1,615,943	80,234	الخضروات (مكتشوف) (المجموع)
210,650	12,175	207,096	12,084	207,524	11,949	196,791	11,816	طماطم
482,305	19,149	476,418	18,755	466,402	18,180	459,186	17,622	بطاطس
38,460	2,151	39,107	2,218	44,672	2,483	52,986	2,780	كوسا
25,384	1,453	23,850	1,549	25,844	1,704	27,372	1,875	باذنجان
18,731	1,401	20,084	1,517	21,499	1,710	23,004	1,927	باميا
17,024	1,020	15,617	937	13,750	825	12,796	727	جزر
71,581	2,730	70,992	2,716	68,896	2,694	66,141	2,673	بصل
43,717	2,420	39,876	2,251	36,755	2,020	30,262	1,812	خيار
39,360	2,053	45,051	2,299	49,933	2,725	67,553	3,230	شمام
634,491	30,981	606,186	29,699	574,653	27,874	505,722	26,162	بطيخ
133,233	7,194	143,010	7,734	156,289	8,621	174,130	9,610	أخرى
260,014	3,265	252,073	3,216	258,376	3,145	231,151	3,080	الخضروات (بيوت محمية) (المجموع)
101,693	1,253	99,293	1,233	97,679	1,204	91,826	1,176	طماطم
71,900	858	71,556	855	71,795	865	70,401	875	خيار
11,864	146	11,504	144	12,231	151	11,911	159	كوسا
74,556	1,008	69,720	984	76,671	925	57,013	870	أخرى
9,824,684	486,610	10,146,633	502,742	10,399,669	502,232	10,124,671	501,723	الأعلاف (المجموع)
8,644,885	421,058	8,915,622	433,726	9,080,758	433,195	8,925,739	432,664	برسيم
1,179,799	65,552	1,231,011	69,016	1,318,911	69,037	1,198,932	69,059	أخرى
1,602,538	153,630	1,519,498	151,425	1,461,835	149,301	1,318,816	147,222	الفواكه (المجموع)
1,302,859	116,125	1,224,192	113,848	1,153,009	1,11,615	1,038,530	109,427	تمور
40,428	4,487	40,068	4,530	41,263	4,596	37,733	4,663	موالح
44,845	3,778	44,505	3,785	41,413	3,796	42,466	3,806	عنب
214,406	29,241	210,733	29,262	226,150	29,294	200,087	29,326	أخرى
14,861,834	994,815	15,114,722	1,017,090	15,310,929	1,026,909	14,920,664	1,038,115	المجموع العام



إجمالي إنتاج المحاصيل الزراعية لعام 2018 م

14,861,834

طن

إجمالي مساحة المحاصيل الزراعية لعام 2018 م

994,815

هكتار

5.3 تقديرات المحاصيل الزراعية والحيوانية والسمكية 2. تقديرات الثروة الحيوانية

تقدير الثروة الحيوانية في الحيازات الزراعية بأرض حسب النوع
للأعوام من 2014 - 2018 م (رأس)

النوع	* 2018	* 2017	* 2016	* 2015	* 2014
الإبل	490,672	485,926	481,138	476,398	471,704
الضأن	9,408,766	9,328,455	9,236,547	9,145,544	9,055,438
الماعز	3,706,798	3,670,440	3,634,277	3,598,471	3,563,017
الأبقار	368,428	364,958	361,362	357,801	354,276
الدواجن	54,509,604	53,139,159	51,858,509	50,608,723	47,870,308
الإجمالي	68,484,268	66,988,938	65,571,833	64,186,937	61,314,743

المصدر: الفريق الفني من وزارة البيئة والمياه والزراعة والهيئة العامة للإحصاء.
1 - الإسناد الزمني للثروة الحيوانية في 2015/2/1م وفقاً للتعداد الزراعي 2015م.
* بيانات تقديرية.

إجمالي الثروة الحيوانية في الحيازات
الزراعية لعام 2018م

68,484,268
رأس

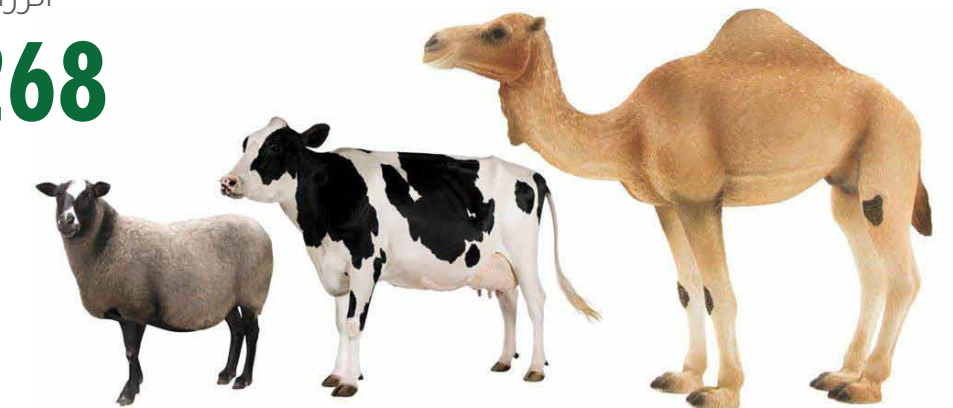

2. تقديرات الثروة الحيوانية

إنتاج الدجاج بمشاريع الدجاج اللاحم حسب المنطقة
للأعوام من 2015 - 2018 م

المناطق	2018 *	2017 *	2016 *	2015 *
الرياض	113,195	111,711	109,521	107,374
مكة المكرمة	118,233	116,682	114,394	112,151
المدينة المنورة	32,993	32,560	31,921	31,295
القصيم	265,854	262,367	257,222	252,178
المنطقة الشرقية	38,098	37,598	36,861	36,138
عسير	100,193	98,879	96,940	95,039
تبوك	8,787	8,672	8,502	8,335
حائل	92,488	91,275	89,485	87,730
الحدود الشمالية	0	0	0	0
جازان	1,729	1,706	1,672	1,639
نجران	5,890	5,813	5,699	5,587
الباحة	1,293	1,276	1,250	1,225
الجوف	1,961	1,935	1,897	1,860
الإجمالي	780,715	770,474	755,364	740,551

المصدر: الفريق الفني من وزارة البيئة والمياه والزراعة والهيئة العامة للإحصاء.
1 - عدد الدجاج اللاحم (بالألف).
* بيانات تقديرية.



إجمالي إنتاج الدجاج بمشاريع
الدجاج اللاحم لعام 2018م

780,715

5.3 تقديرات المحاصيل الزراعية والحيوانية والسمكية

2. تقديرات الثروة الحيوانية



إنتاج البيض بمشاريع الدجاج البيض حسب المنطقة
للأعوام من 2015 - 2018 م (العدد بالألف)

المناطق	* 2015	* 2016	* 2017	* 2018
الرياض	1,330,342	1,356,949	1,370,451	1,384,088
مكة المكرمة	1,381,153	1,408,776	1,422,794	1,436,951
المدينة المنورة	259,969	265,168	267,806	270,470
القصيم	372,454	379,903	383,683	387,501
المنطقة الشرقية	1,162,265	1,185,510	1,197,306	1,209,220
عسير	246,544	251,475	253,977	256,504
تبوك	99,001	100,981	101,986	103,001
حائل	92,800	94,656	95,598	96,549
الحدود الشمالية	0	0	0	0
جازان	0	0	0	0
نجران	34,329	35,016	35,365	35,717
الباحة	15,500	15,810	15,967	16,126
الجوف	834	851	860	869
الإجمالي	4,995,191	5,095,095	5,145,793	5,196,996

المصدر: الفريق الفني من وزارة البيئة والمياه والزراعة والهيئة العامة للإحصاء.
* بيانات تقديرية.

إجمالي عدد البيض المنتج لعام

2018 م

5,196,996

بيضة

3. تقديرات الثروة السمكية

إنتاج الأسماك والروبيان (طن) للأعوام
من 2014 - 2018 م

النوع	2014	*2015	*2016	*2017	*2018
المصيد من البحر الأحمر	23,933	23,062	23,356	23,269	24,016
المصيد من الخليج العربي	44,062	41,820	43,182	43,132	43,987
المصيد من المياه الدولية	0	0	0	0	0
إنتاج المزارع للأسماك	23,870	38,770	40,280	55,000	72,312
الإجمالي	91,865	103,652	106,818	121,401	140,315

المصدر: وزارة البيئة والمياه والزراعة.
* بيانات تقديرية.



إجمالي تقديرات
الثروة السمكية
لعام 2018 م

140,315

طن

الباب الثالث قطاع الزراعة

6. احصاءات منظومة
الزراعة لموسم
الحج 2018 م

6.3 احصاءات منظومة الزراعة لموسم الحج 2018 م



■ عدد المواشي المفسوحة الواردة للمملكة عن طريق ميناء جدة الإسلامي لموسم حج ١٤٣٩هـ ومقارنتها بنفس الفترة من العام الماضي حسب نوع الماشية.

النوع	أغنام		جمال	
	١٤٣٩هـ	١٤٣٨هـ	١٤٣٩هـ	١٤٣٨هـ
السودان	496,892	578,048	1,377	429
الصومال	1,030,040	1,223,507	0	0
جيبوتي	195,443	173,880	1,587	3,970
جورجيا	0	15,912	0	0
المجموع	1,722,375	1,991,347	2,964	4,399

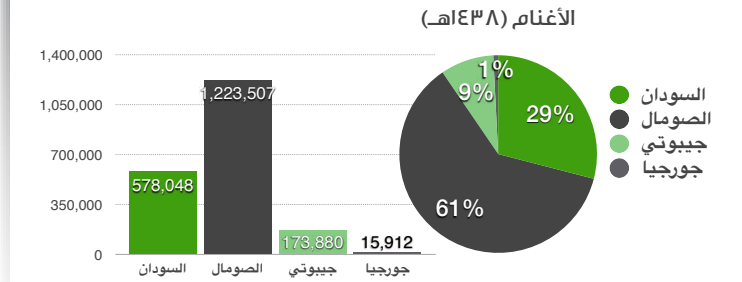
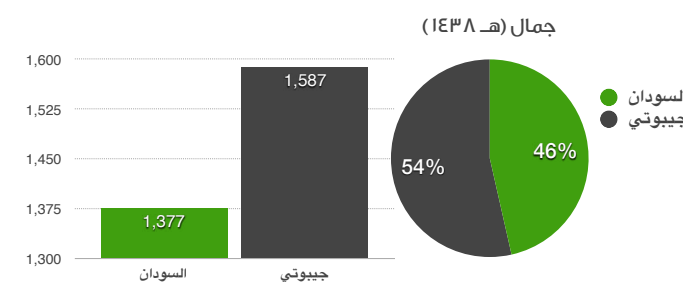
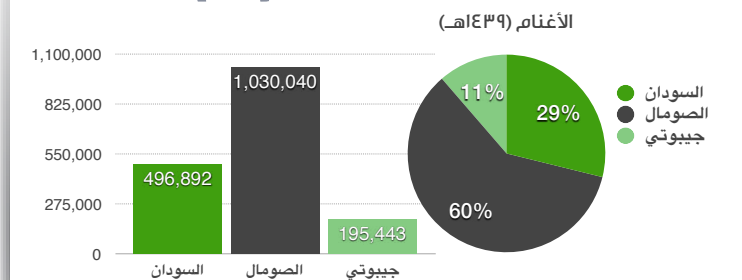
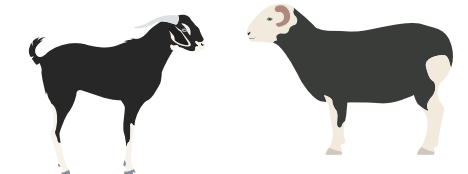
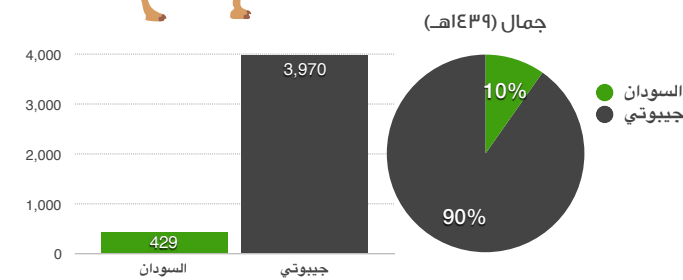
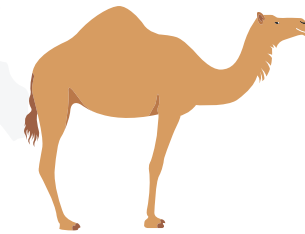

■ إجمالي عدد المواشي المفسوحة الواردة للمملكة عن طريق ميناء جدة الإسلامي لموسم حج ١٤٣٩هـ ومقارنتها مع نفس الفترة للعام الماضي.

الإجمالي	بلد المنشأ				السنوات
	جورجيا	جيبوتي	الصومال	السودان	
1,994,311	15,912	175,467	1,223,507	579,425	١٤٣٨هـ
1,726,774	0	199,413	1,030,040	497,321	١٤٣٩هـ

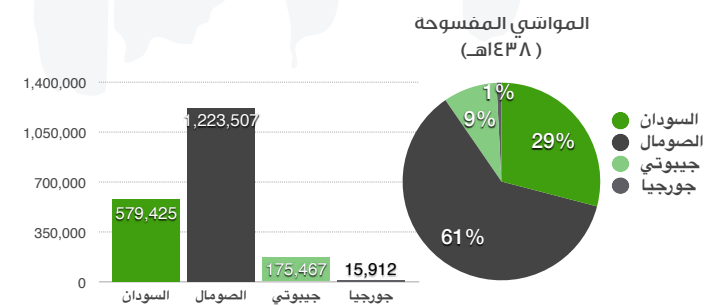
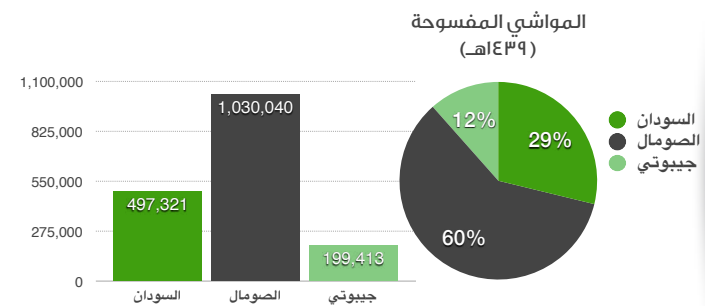



■ عدد المواشي والدواجن المفسوحة والغير مفسوحة من قبل الفرق البيطرية الى العاصمة المقدسة لموسم حج 1439 هـ

دواجن	الإجمالي	أنواع المواشي					أعداد الحيوانات
		خيل	ابل	أبقار	ماعز	ظأن	
529,135	1,284,382	4	0	3,263	411,215	869,900	المفسوح
313,677	114,305	0	197	763	73,305	40,040	الغير مفسوح

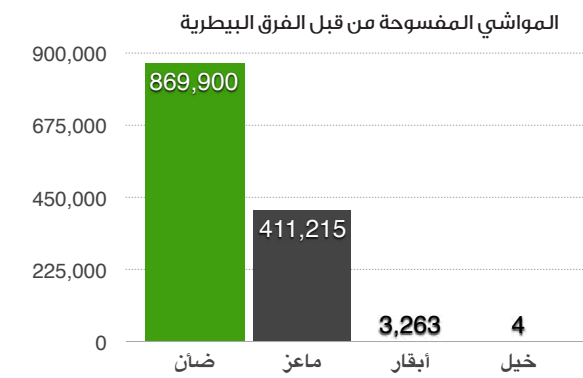
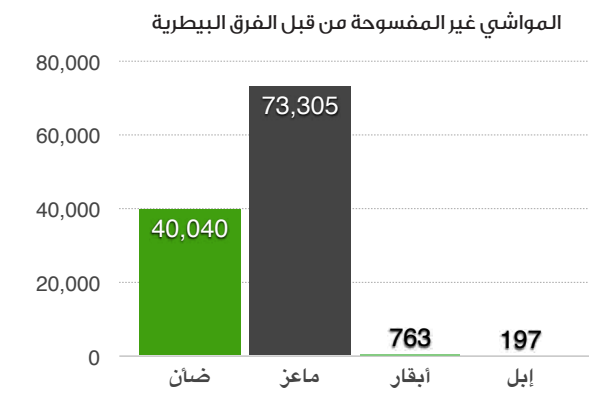

■ عدد المواشي المفسوحة الخاصة بمشروع المملكة للإفادة من الهدى والأضاحي لعام 1439 هـ

بلد	1438	1439
الصومال	1,223,507	1,091,671



■ عدد المواشي التي تم حجرها بالمحجر الحيواني بالخمرة لموسم حج 1439 هـ

النوع	أغنام	جمال	أبقار	النتيجة / و الإجراءات
الاجمالي	165,454	1,320	لا يوجد	تم معالجتها وفسحها

أسباب عدم الفسح :

1. هزال شديد
2. جذري
3. رفق بالحيوان (نفوق - تكديس)
4. السل الكاذب
5. الدواجن لا تحمل اذونات نقل

■ أعمال مختبر عينات الفروع ومحجر مطار الملك عبدالعزيز ومحجر الخمرة وفرق الحج البيطرية
لموسم حج 1439 هـ

اقسام المختبر	المرض المشتبه به	أغنام										دواجن		الإجمالي				
		أبقار		إبل		ماعز		أبقار		دواجن								
		سلبية	إيجابية	سلبية	إيجابية	سلبية	إيجابية	-	+	-	+							
البكتيريا	الحمى المالطية	305	3	1,616	15	9,121	87	0	0	1	1	10	0	1	0	267	90	
	التهاب الرئوي البلوري للماعز	417	3	0	0	0	0	0	0	0	0	0	0	0	13	1	43	5
	الحمى المجهولة	0	0	0	0	0	0	0	0	0	0	0	0	0	5	5	19	18
	التسمم المعوي	0	0	0	0	0	0	0	0	0	0	0	0	0	0	0	0	0
	التسمم الدموي	0	0	0	0	10	0	5	0	13	0	0	0	0	0	0	13	0
	التهاب الضرع	0	0	0	0	0	0	4	1	0	0	0	0	0	4	1	0	0
	الاجهاض المتوطن للنعاج	0	0	0	0	0	0	0	0	0	0	0	0	0	0	0	7	0
	السالمونيلاوزيس	2,060	0	0	0	0	0	0	0	0	0	0	0	0	0	0	0	0
الفيروسات	انفلونزا الطيور	2,060	0	0	0	0	0	0	0	0	0	0	0	0	0	0	0	0
	اللسان الأزرق	0	0	0	0	0	0	1	1	9	13	24	0	0	0	0	0	0
الطفيليات	طاعون المجترات الصغيرة	0	0	0	0	0	0	0	2	3	24	29	0	0	0	0	0	0
	مرض الحمى القلاعية	0	0	0	0	0	0	0	0	1	0	1	0	0	0	0	0	0
	مرض الهيام	0	0	0	0	22	0	0	0	0	0	22	0	0	0	0	0	0
	الكوكسيديا	0	0	0	0	0	0	0	0	0	0	1	0	0	0	0	0	1
	البايزيوزيس للأبقار	0	0	0	0	0	14	0	0	0	2	16	0	0	0	0	0	2
	الثايليريا	0	0	0	0	0	0	0	0	0	0	11	0	0	0	0	0	11
	الديدان المعوية	0	0	0	0	0	5	0	0	0	1	6	0	0	0	0	0	1
	الأنثيلزموزس للأبقار	0	0	0	0	0	15	0	0	0	12	27	0	0	0	0	0	12
	طفيليات الدم	0	0	0	0	1	0	0	0	0	0	1	0	0	0	0	0	0
	طفيليات داخلية	0	0	0	0	5	0	0	0	0	0	5	0	0	0	0	0	0
الإجمالي		4,782	4,120	0	1	1	48	34	29	10	362	177						

■ أعمال مختبر منفذ ميناء جدة الإسلامي لموسم حج 1439 هـ

الإجمالي	أبقار		جمال		أغنام		المرض المشتبه به	اقسام المختبر
	سلبية	إيجابية	سلبية	إيجابية	سلبية	إيجابية		
11,147	305	3	1,616	15	9,121	87	الحمى المالطية	البكتيريا
420	417	3	0	0	0	0	مرض الهيام	الطفيليات
3,100	0	0	0	0	3,099	1	حمى الوادي المتصدع	الفيروسات
14,667	722	6	1,616	15	12,220	88	المجموع النهائي	



4

الباب الرابع
الخدمات المقدمة
من بعض القطاعات

4. الخدمات المقدمة من بعض القطاعات

1.4 الهيئة السعودية للحياة الفطرية

الخدمات المقدمة من الهيئة السعودية للحياة الفطرية



2.4 وكالة الوزارة لشؤون المياه

الخدمات المقدمة من وكالة الوزارة لشؤون المياه

رقم	الخدمات الإلكترونية	الخدمة التقليدية	المدة المتوقعة لإنجاز الخدمة باليوم	آلية التصعيد
1	ترخيص حفر الآبار في الأراضي الزراعية	—	7	—
2	ترخيص حفر الآبار للاستخدام الصناعي	—	7	—
3	ترخيص حفر الآبار للأغراض البلدية	—	7	—
4	ترخيص حفر الآبار لمحطات الوقود	—	7	—
5	رخصة مزاولة نشاط مقاولي حفر الآبار الأنبوبية	—	7	—
6	رخصة مزاولة نشاط مقاولي حفر الآبار اليدوية	—	7	—
7	نشرة المطار والسدود	—	1	—
8	دراسة رخص حفر الآبار	—	1	—
9	—	دراسة حفر الآبار لتأمين مياه الشرب	30	—
10	—	دراسة حالة المياه لطلبات تحويل أراض زراعية إلى سكنية	2	—
11	—	دراسة حالة المياه لطلبات تجزئة أراض زراعية	2	—
12	—	دراسة حالة المياه لطلبات إقامة بيوت محمية	2	—
13	—	دراسة حالة المياه لطلبات المشاريع	2	—
14	—	دراسة حالة المياه لطلبات إقامة مناخ	2	—
15	—	دراسة حالة المياه لطلبات مصانع الاعلاف	2	—
16	—	دراسة مواقع السدود والبرك	60	—

4. الخدمات المقدمة من بعض القطاعات

3.4 شركة المياه الوطنية

الخدمات المقدمة من شركة المياه الوطنية

متوسط إيصال الخدمة للمياه والصرف الصحي للمدن المخدومة من قبل الشركة

(الرياض - مكة المكرمة - جدة - الطائف)

السنة	مدد الايصال لخدمة المياه (يوم)	مدد الايصال لخدمة الصرف الصحي (يوم)
2016	49	60
2017	27	48
2018	22	41

● مدد الإيصال لخدمة المياه (يوم).

● مدد الإيصال لخدمة الصرف الصحي (يوم).

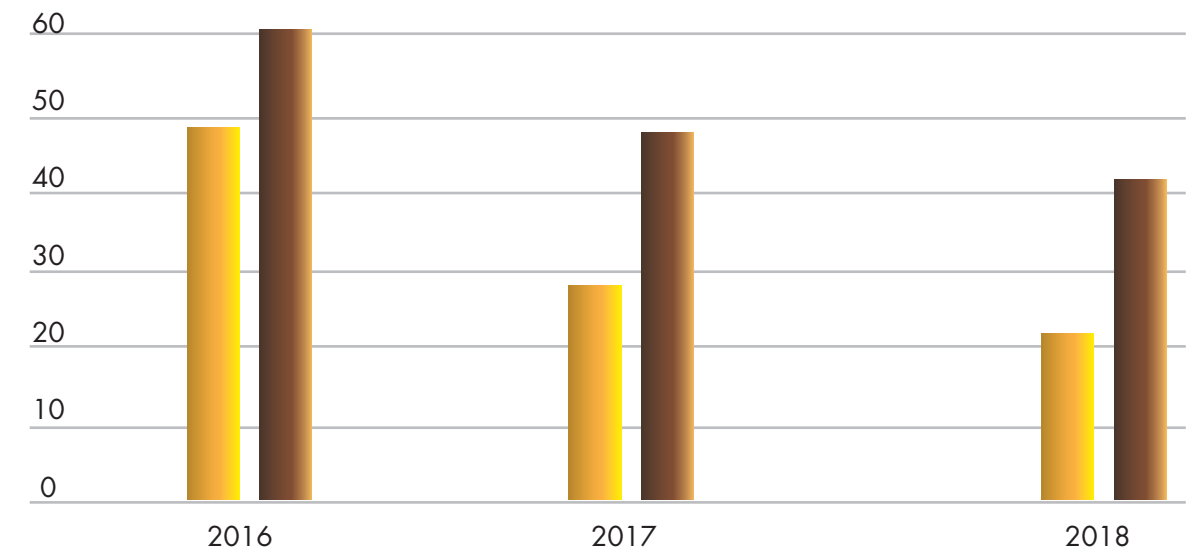

4.4 وكالة الوزارة لشؤون الزراعة

الخدمات المقدمة من وكالة الوزارة لشؤون الزراعة

المدة الزمنية (اللازمة (يوم)	الجهات المرتبطة	الإجراءات النظامية	وصف الخدمة	البند/الخدمات المقدمة
2	فرع الوزارة.. المحاجر الزراعية (الثروة الحيوانية) مختبرا صحة وسلامة الأسماك بجدة والقطيف	فسح	تقدم هذه الخدمة للمستثمرين الراغبين في طلب فسح استيراد أحياء مائية لتربيتها في المملكة	استيراد الأحياء المائية لغرض الاستزراع المائي
2	فرع الوزارة.. المحاجر الزراعية (الثروة الحيوانية) مختبرا صحة وسلامة الأسماك بجدة والقطيف	فسح	تقدم هذه الخدمة للمستثمرين الراغبين في طلب فسح استيراد أسماك الزينة وما في حكمها لغرض تربيتها وبيعها في المملكة	استيراد أسماك الزينة
2	مختبرا صحة وسلامة الأسماك بجدة والقطيف	إصدار شهادة صحية بيطرية	تقدم هذه الخدمة للمستثمرين الراغبين في إصدار الشهادة الصحية البيطرية من قبل المختبرات المعتمدة لأغراض التصدير	إصدار شهادات صحية بيطرية لغرض تصدير الأحياء المائية المستزرعة
2	مختبرا صحة وسلامة الأسماك بجدة والقطيف	إصدار شهادة صحية بيطرية	تقدم هذه الخدمة للمستثمرين الراغبين في تصدير منتجات سمكية إلى خارج المملكة	إصدار شهادة صحية لغرض تصدير المنتجات السمكية
2	فرع الوزارة.. المحاجر الزراعية (الثروة الحيوانية) مختبرا صحة وسلامة الأسماك بجدة والقطيف	فسح	تقدم هذه الخدمة للمستثمرين الراغبين في استيراد غذاء حي (استكوزا، اريشيا وما يحكمها بذور الشاي الخاصة باستعمالات الاستزراع المائي)	استيراد (غذاء حي)
160 - 90	إدارة صحة وخدمات الأحياء المائية	تسجيل الفسوحات	تقدم هذه الخدمة للمستثمرين الراغبين في إدخال أنواع أحياء مائية جديدة على صناعة الاستزراع المائي بالمملكة أو إدخال أصناف جديدة من الغذاء الحي)	طلب تسجيل صنف جديد للاستيراد (استيراد أنواع جديدة أو غذاء حي جديد)
14	إدارة صحة وخدمات الأحياء المائية	تسجيل مستخدم جديد	تقدم هذه الخدمة للمستثمرين الراغبين في اعتماد الوزارة لهم بحسب تالعليمات والأنظمة المتبعة في استيراد أو تصدير ما يتعلق بالثروة السمكية	فتح ملف استيراد أو تصدير
2	الهيئة العامة للغذاء والدواء السعودية	تأييد الطلبات لدى جهات الاختصاص	تقدم هذه الخدمة للمستثمرين الراغبين في استيراد اللقاحات الخاصة بالأحياء المائية المستزرعة	تأييد استيراد اللقاحات الخاصة باستزراع الأحياء المائية
2	الإدارة العامة للإنتاج النباتي (إدارة المبيدات الزراعية)	تأييد الطلبات لدى جهات الاختصاص	تقدم هذه الخدمة للمستثمرين الراغبين في استيراد المبيدات الخاصة بالاستزراع المائي	تأييد استيراد المبيدات الخاصة باستزراع الأحياء المائية

4. الخدمات المقدمة من بعض القطاعات

4.4 وكالة الوزارة لشؤون الزراعة

الخدمات المقدمة من وكالة الوزارة لشؤون الزراعة

المدة الزمنية (اللائمة (يوم)	الجهات المرتبطة	الإجراءات النظامية	وصف الخدمة	البند/الخدمات المقدمة
3	صندوق التنمية الزراعية	تأييد طلب التمويل	تقدم هذه الخدمة للمواطنين أو المستثمرين الراغبين في الحصول على قرض لِقارب أو معدات صيد أو معدات صيد لصياد حرفي سعودي، حيث يقوم الصياد بتقديم طلب قرض إلى إدارة المصائد البحرية في فروع الثروة السمكية	طلب تأييد للحصول على قرض لقارب أو معدات صيد
5	حرس الحدود والمنظمات العالمية للغوص (بادي) والمركز الصحي	ترخيص	تقدم هذه الخدمة للمواطن والمقيم والسائح الراغبين في القيام بمزاولة رياضة الغوص حيث تكون الرخصة صالحة لمدة سنة (إذا كان مقدم الطلب سائحاً بعطي رخصة مؤقتة)، حيث يقوم المواطن أو المقيم أو السائح بتقديم طلب رخصة غوص لإدارة المصائد البحرية في فروع الثروة السمكية	طلب رخصة غوص
3	الجهات المعنية بالوزارة	ترخيص	تقدم هذه الخدمة للمواطنين أو المقيمين الراغبين في تجديد رخص الغوص الخاصة بهم، حيث يقوم المواطن أو المقيم بتقديم طلب تجديد رخصة الغوص لإدارة المصائد البحرية في فروع الثروة السمكية	طلب تجديد رخصة غوص
20	إدارة المصائد البحرية في فروع الثروة السمكية وحرس الحدود	ترخيص	تقدم هذه الخدمة للمستثمرين الراغبين في فتح معهد تدريب غوص، حيث يقوم المستثمر بتقديم طلب رخصة معهد غوص في إدارة المصائد البحرية في فروع الثروة السمكية	طلب رخصة معهد غوص
20	إدارة المصائد البحرية في فروع الثروة السمكية	ترخيص	تقدم هذه الخدمة للمستثمرين الراغبين في تجديد رخصة معهد الغوص الخاصة بهم، حيث يقوم المستثمر بتقديم طلب التجديد إلى إدارة المصائد البحرية في فروع الثروة السمكية	طلب تجديد رخصة معهد غوص
10	حرس الحدود	موافقة	تقدم هذه الخدمة للصيادين والمستثمرين الراغبين في تغيير موقع رسو قواربهم إلى موقع لا يتبع الفرع الذي يوجد به ملف القارب، حيث يقوم الصياد بتقديم طلب تغيير الموقع إلى إدارة المصائد البحرية في فروع الثروة السمكية	طلب تغيير موقع صيد

المدة الزمنية (اللائمة (يوم)	الجهات المرتبطة	الإجراءات النظامية	وصف الخدمة	البند/الخدمات المقدمة
7	المصائد البحرية في فروع الثروة السمكية	ترخيص	تقدم هذه الخدمة للمواطنين الراغبين في إصدار رخصة صيد راجل (بدون قارب) ويتم تقديم طلب إصدار رخصة صيد راجل من قبل المواطن إلى إدارة المصائد البحرية في فروع الثروة السمكية	طلب إصدار رخصة صيد راجل
10	المصائد البحرية في فروع الثروة السمكية	ترخيص	تقدم هذه الخدمة للمواطنين في احتراف مهنة الصيد وإصدار رخصة مزاولة المهنة لأول مرة ويقوم المواطن بتقديم طلب رخصة صيد لأول مرة في إدارة المصائد البحرية في فروع الثروة السمكية	طلب إصدار رخصة صيد حرفي
3	المصائد البحرية في فروع الثروة السمكية	ترخيص	تقدم هذه الخدمة للصيادين الراغبين في تجديد رخص الصيد الخاصة بهم سواء كانت رخصة صيد راجل أو رخصة صيد حرفي	طلب تجديد رخصة صيد
3	مكتب العمل الجوازات	تأييد استقدام عمالة صيد	تقدم هذه الخدمة للصيادين أو المستفيدين الراغبين في استقدام عمالة الصيد باستخدام القارب، ويقوم المواطن بتقديم طلب عمالة صيد إلى إدارة المصائد البحرية في فروع الثروة السمكية	طلب عمالة صيد
3	حرس الحدود والمركز الصحي	ترخيص	تقدم هذه الخدمة للصيادين أو المستثمرين الراغبين في إصدار رخص صيد لعمالهم السعوديين ويقوم الصياد بتقديم طلب رخصة صيد عامل سعودي إلى إدارة المصائد البحرية في فروع الثروة السمكية	طلب رخصة صيد عامل سعودي
3	الجهات المعنية بالوزارة	ترخيص	تقدم هذه الخدمة للصيادين أو المستثمرين الراغبين في إصدار رخص صيد لعمالهم الأجانب، ويقوم الصياد بتقديم طلب رخصة صيد عامل أجنبي إلى إدارة المصائد البحرية في فروع الثروة السمكية	طلب رخصة صيد عامل أجنبي
3	الجهات المعنية بالوزارة	ترخيص	تقدم هذه الخدمة للعمال الذين يرغبون بتجديد رخص الصيد الخاصة بهم سواء كان العامل أجنبياً أو سعودياً، ويقوم الصياد بتقديم طلب تجديد رخصة الصيد للعمال إلى إدارة المصائد البحرية في فروع الثروة السمكية	طلب تجديد رخصة عامل صيد

4. الخدمات المقدمة من بعض القطاعات

4.4 وكالة الوزارة لشؤون الزراعة

الخدمات المقدمة من وكالة الوزارة لشؤون الزراعة

المدة الزمنية اللازمة (يوم)	الجهات المرتبطة	الإجراءات النظامية	وصف الخدمة	البند/الخدمات المقدمة
21	صندوق التنمية الزراعية ووزارة النقل	موافقة	تقدم هذه الخدمة للمواطنين الراغبين في تحويل قوارب النزهة الخاصة بهم إلى قوارب صيد، حيث يتم تقديم الطلب إلى إدارة المصايد البحرية في فروع الثروة السمكية	طلب تحويل قارب نزهة إلى قارب صيد
60	إدارة الاتصالات الإدارية	ترخيص	تقدم هذه الخدمة للمستثمرين الراغبين في الصيد خارج المياه الإقليمية للمملكة العربية السعودية، حيث يقدم المستثمر الطلب إلى إدارة المصايد البحرية في الوزارة عن طريق الحضور الشخصي	طلب رخصة صيد في أعالي البحار
3	الجهات المعنية بالوزارة	ترخيص	تقدم هذه الخدمة للمستثمرين والمواطنين الذين فقدوا رخص صيدهم لأي نوع من أنواع الرخص التي تقدم من قبل الوزارة	طلب إصدار رخصة بدل فاقد
10	الجهات المعنية بالوزارة	—	—	دراسة آلة زراعية معانة مصنعة محلياً
5	الجهات المعنية بالوزارة	—	—	خطاب الاعتماد بالوصف الفني لها (التسعيرة)
20	الجهات المعنية بالوزارة	—	—	دراسة آلة زراعية معانة مستوردة
5	الجهات المعنية بالوزارة	—	—	خطاب الاعتماد بالوصف الفني لها (التسعيرة)
5	الجهات المعنية بالوزارة	—	—	الفسح الجمركي لأي آلة أو معدة
3	الجهات المعنية بالوزارة	—	—	أذن استيراد أسمدة (لا يحتاج موافقة أمن عام)
3	الجهات المعنية بالوزارة	—	—	أذن استيراد بذور وشتلات
3	الجهات المعنية بالوزارة	—	—	أذن تصدير أسمدة
10	الجهات المعنية بالوزارة	—	—	أذن استيراد أسمدة (يحتاج موافقة أمن عام)

المدة الزمنية اللازمة (يوم)	الجهات المرتبطة	الإجراءات النظامية	وصف الخدمة	البند/الخدمات المقدمة
3	الجهات المعنية بالوزارة	ترخيص	تقدم هذه الخدمة للصيادين الراغبين في أخذ أبنائهم معهم للصيد أثناء الإجازات الدراسية الصيفية، حيث يتقدم الصياد بطلب رخصة مؤقتة لأبنائه (طلاب المدارس) أثناء الإجازة الصيفية في فروع الثروة السمكية	طلب رخصة مؤقتة للطلاب
5	إدارة بيئة الأحياء المائية في الفروع لمراجعة المواصفات	تأييد استيراد	تقدم هذه الخدمة للصيادين والمستثمرين الراغبين في استيراد معدات صيد أسماك، حيث يقوم الصياد أو المستثمر بتقديم طلب الاستيراد إلى إدارة المصايد البحرية في فروع الثروة السمكية	طلب تأييد استيراد معدات صيد
14	لجنة مشكلة من وزارة النقل وحرس الحدود والبلدية	الموافقة على شطب قارب	تقدم هذه الخدمة للصيادين الراغبين في شطب قواربهم القديمة لغرض إتلافها واستبدالها بقوارب جديدة (يحق للصياد امتلاك 4 قوارب فقط) أو تحويله لغرض آخر غير الصيد (قارب نزهة)، حيث يقوم الصياد بتقديم طلب الشطب إلى إدارة المصايد البحرية في فروع الثروة السمكية	طلب شطب قارب صيد
غير محدد	صندوق التنمية الزراعية والجوازات ومكتب العمل ووزارة النقل وحرس الحدود	موافقة	تقدم هذه الخدمة للصيادين الراغبين ببيع قواربهم ونقل ملكيتها، حيث يتم تقديم طلب نقل الملكية إلى صياد آخر	طلب نقل ملكية قارب صيد لصياد آخر
14	حرس الحدود وإدارة المصايد البحرية في فروع الثروة السمكية	ترخيص	تقدم هذه الخدمة للصيادين الراغبين في تجديد رخص الصيد باستخدام قوارب صناعية، حيث يقوم الصياد بتقديم طلب التجديد إلى إدارة المصايد البحرية في فروع الثروة السمكية	طلب تجديد رخصة صيد لصياد مستثمر (قوارب صناعية)
60	إدارة بيئة الأحياء المائية والإدارة العامة للثروة السمكية	ترخيص	تقدم هذه الخدمة للمستثمرين الراغبين في الحصول على رخصة صيد أحياء بحرية غير الأسماك والربيان، لكون هذه الأحياء عرضة للانقراض أو لتأثيرها على نظام تغذية أحياء بحرية أخرى، حيث يقوم المستثمر بتقديم طلب الترخيص في الوزارة	طلب رخصة صيد أحياء بحرية (عدا الأسماك والربيان)
60	إدارة بيئة الأحياء المائية	ترخيص	تقدم هذه الخدمة للمستثمرين الراغبين في فتح معمل لمعدات الصيد، حيث يقدم المستثمر الطلب لإدارة المصايد البحرية في الوزارة	طلب رخصة إنشاء معامل لمعدات الصيد

الخدمات المقدمة من بعض القطاعات

5.4 وكالة الوزارة للثروة الحيوانية

الخدمات المقدمة من وكالة الوزارة للثروة الحيوانية
الإدارة العامة للمختبرات - الخدمات المقدمة للقطاع الخاص

المدة الزمنية (اللائمة ليوم)	طبيعة الخدمة	الخدمة المقدمة
30	دراسة المشروع وزيارة ميدانية	الموافقة على ترخيص المختبرات البيطرية
3-1	دراسة المواد والأجهزة المستوردة	إصدار تأييد طلب فسخ الكواشف والأجهزة المخبرية
3-1	زيارة ميدانية	زيارة ومتابعة المختبرات الخاصة

الخدمات المقدمة من الإدارة العامة للإنتاج الحيواني

مدى رضا المستفيدين من تقديم الخدمة	الفترة الزمنية المحددة لإنجاز الخدمة - يوم عمل	نوع الخدمة
لم نلاحظ عدم رضا	5	تراخيص مراكز التلقيح الصناعي
لم نلاحظ عدم رضا	3	تحويل أراض زراعية إلى سكني، صناعي ... إلخ
لم نلاحظ عدم رضا	3	إقامة مشروع إنتاج حيواني
لم نلاحظ عدم رضا	3	توسعة مشروع إنتاج حيواني
لم نلاحظ عدم رضا	2	تجديد ترخيص مشروع إنتاج حيواني
لم نلاحظ عدم رضا	2	نقل ملكية مشروع إنتاج حيواني
لم نلاحظ عدم رضا	2	تحويل نشاط مشروع إنتاج حيواني
لم نلاحظ عدم رضا	2	تقييم دراسات جدوى
لم نلاحظ عدم رضا	2	الشكاوى على المشاريع
لم نلاحظ عدم رضا	1	تراخيص عربات خدمات الإنتاج الحيواني

4. الخدمات المقدمة من بعض القطاعات

4.4 وكالة الوزارة لشؤون الزراعة

الخدمات المقدمة من وكالة الوزارة لشؤون الزراعة

المدة الزمنية (اللائمة ليوم)	الجهات المرتبطة	الإجراءات النظامية	وصف الخدمة	البند/الخدمات المقدمة
5	الجهات المعنية بالوزارة	—	—	دراسة ملف تسجيل أسمدة
3	الجهات المعنية بالوزارة	—	—	إذن استيراد مبيدات زراعية
3	الجهات المعنية بالوزارة	—	—	إذن تصدير مبيدات زراعية
10	الجهات المعنية بالوزارة	—	—	قبول طلب تسجيل أو إعادة تسجيل مبيد زراعي
3	الجهات المعنية بالوزارة	—	—	طلب شهادة تسجيل مبيد
45	الإدارة العامة للخدمات الزراعية والجهات المعنية بالوزارة وفروع الوزارة بالمناطق والجهات الفنية بالوزارة وتقنية المعلومات	ترخيص	تقدم هذه الخدمة للمستثمرين أو المواطنين الراغبين في بدء مزاولة نشاط زراعي (دواجن , مناحل , زراعة مائية , أسماك , فواكهه , زهور , تربية مواشي , ألبنان , خدمات مساندة ... إلخ)	الترخيص المبدئي للمشاريع الزراعية
45	الإدارة العامة للخدمات الزراعية والجهات المعنية بالوزارة وفروع الوزارة بالمناطق والجهات الفنية بالوزارة وتقنية المعلومات	ترخيص	تقدم هذه الخدمة للمستثمرين أو المواطنين الراغبين في إنشاء مشاريعهم الزراعية في مدة أقصاها سنتان، حيث يتقدم بطلب الترخيص بعد اكتمال جميع الموافقات والمستندات اللازمة للبدء في الإنشاء	الترخيص الإنشائي للمشاريع الزراعية
30	الإدارة العامة للخدمات الزراعية والجهات المعنية بالوزارة بالمناطق	ترخيص	تقدم هذه الخدمة للمستثمرين أو المواطنين الراغبين في تشغيل مشاريعهم الزراعية وقد تصل مدة الترخيص إلى ٣٠ سنة، حيث يتقدم المستثمر أو المواطن بطلبه بعد استكمال الإنشاءات والتأكد بتقرير فني من فرع الوزارة بذلك	الترخيص التشغيلي للمشاريع الزراعية

4. الخدمات المقدمة من بعض القطاعات

5.4 وكالة الوزارة للثروة الحيوانية

الخدمات المقدمة من قبل الإدارة العامة للمحاجر

أولاً - الحجر الحيواني

رقم	نوع الخدمة	الوقت المستغرق لإنجاز الخدمة - يوم عمل	الرابط الإلكتروني
15	إصدار إذن استيراد المنتجات الحيوانية - وفقاً لتعريف اللائحة التنفيذية لنظام قانون الحجر البيطري لدول مجلس التعاون لدول الخليج العربي	من 24 ساعة إلى 72 ساعة	anaam.mewa.gov.sa البوابة الإلكترونية أنعام
16	إصدار إذن استيراد المخلفات الحيوانية - وفقاً لتعريف اللائحة التنفيذية لنظام قانون الحجر البيطري لدول مجلس التعاون لدول الخليج العربي	من 24 ساعة إلى 72 ساعة	anaam.mewa.gov.sa البوابة الإلكترونية أنعام
17	إصدار إذن استيراد الأدوات الحيوانية - وفقاً لتعريف اللائحة التنفيذية لنظام قانون الحجر البيطري لدول مجلس التعاون لدول الخليج العربي	من 24 ساعة إلى 72 ساعة	لا يوجد رابط
18	شهادة صحية بيطرية للحيوانات الحية	من 24 ساعة إلى 72 ساعة	anaam.mewa.gov.sa البوابة الإلكترونية أنعام
19	شهادة صحية بيطرية لبيض التفقيس	من 24 ساعة إلى 72 ساعة	anaam.mewa.gov.sa البوابة الإلكترونية أنعام
20	شهادة صحية بيطرية للخيل	من 24 ساعة إلى 72 ساعة	لا يوجد رابط
21	شهادة صحية للنحل	من 24 ساعة إلى 72 ساعة	لا يوجد رابط
22	شهادة صحية بيطرية للصيوان	من 24 ساعة إلى 72 ساعة	لا يوجد رابط
23	شهادة صحية بيطرية للطيور	من 24 ساعة إلى 72 ساعة	لا يوجد رابط
24	شهادة صحية بيطرية للقوارض	من 24 ساعة إلى 72 ساعة	لا يوجد رابط
25	شهادة صحية بيطرية لحيوانات التجارب	من 24 ساعة إلى 72 ساعة	لا يوجد رابط
26	اعتماد شهادة صحية بيطرية للكلاب	من 24 ساعة إلى 72 ساعة	لا يوجد رابط
27	اعتماد شهادة صحية بيطرية للقطة	من 24 ساعة إلى 72 ساعة	لا يوجد رابط
28	إصدار إذن تصدير الخيول	من 7 أيام إلى 40 يوم (علي حسب بلد المستورد)	لا يوجد رابط
29	إصدار إذن تصدير للأبقار	من 24 ساعة إلى 72 ساعة	anaam.mewa.gov.sa البوابة الإلكترونية أنعام
30	إصدار إذن تصدير للإبل	من 24 ساعة إلى 72 ساعة	anaam.mewa.gov.sa البوابة الإلكترونية أنعام
31	إصدار إذن تصدير للأغنام	من 24 ساعة إلى 72 ساعة	anaam.mewa.gov.sa البوابة الإلكترونية أنعام
32	إصدار إذن تصدير للكلاب	من 24 ساعة إلى 72 ساعة	anaam.mewa.gov.sa البوابة الإلكترونية أنعام
33	إصدار إذن تصدير للقطة	من 24 ساعة إلى 72 ساعة	anaam.mewa.gov.sa البوابة الإلكترونية أنعام

رقم	نوع الخدمة	الوقت المستغرق لإنجاز الخدمة - يوم عمل	الرابط الإلكتروني
1	إصدار إذن استيراد الخيول	من 24 ساعة إلى 72 ساعة	لا يوجد رابط
2	إصدار إذن استيراد الأبقار	من 24 ساعة إلى 72 ساعة	anaam.mewa.gov.sa البوابة الإلكترونية أنعام
3	إصدار إذن استيراد الإبل	من 24 ساعة إلى 72 ساعة	anaam.mewa.gov.sa البوابة الإلكترونية أنعام
4	إصدار إذن استيراد الأغنام	من 24 ساعة إلى 72 ساعة	anaam.mewa.gov.sa البوابة الإلكترونية أنعام
5	إصدار إذن استيراد الكلاب	من 72 ساعة إلى 120 ساعة	anaam.mewa.gov.sa البوابة الإلكترونية أنعام
6	إصدار إذن استيراد القطة	من 24 ساعة إلى 72 ساعة	anaam.mewa.gov.sa البوابة الإلكترونية أنعام
7	إصدار إذن خروج ودخول الحيوانات الأليفة	من 24 ساعة إلى 72 ساعة	anaam.mewa.gov.sa البوابة الإلكترونية أنعام
8	إصدار إذن استيراد الطيور	من 24 ساعة إلى 72 ساعة	anaam.mewa.gov.sa البوابة الإلكترونية أنعام
9	إصدار إذن استيراد بيض تفقيس	من 24 ساعة إلى 72 ساعة	anaam.mewa.gov.sa البوابة الإلكترونية أنعام
10	إصدار إذن استيراد صيوان	من 24 ساعة إلى 72 ساعة	anaam.mewa.gov.sa البوابة الإلكترونية أنعام
11	إصدار إذن استيراد النحل	من 24 ساعة إلى 72 ساعة	anaam.mewa.gov.sa البوابة الإلكترونية أنعام
12	إصدار إذن استيراد الأحياء المائية	من 24 ساعة إلى 72 ساعة	anaam.mewa.gov.sa البوابة الإلكترونية أنعام
13	إصدار إذن استيراد حيوانات التجارب	من 24 ساعة إلى 72 ساعة	anaam.mewa.gov.sa البوابة الإلكترونية أنعام
14	إصدار إذن استيراد القوارض	من 24 ساعة إلى 72 ساعة	anaam.mewa.gov.sa البوابة الإلكترونية أنعام

4. الخدمات المقدمة من بعض القطاعات

5.4 وكالة الوزارة للثروة الحيوانية

الخدمات المقدمة من قبل الإدارة العامة للمحاجر

أولاً - الحجر الحيواني

م	نوع الخدمة	الوقت المستغرق لإنجاز الخدمة - يوم عمل	الرابط الإلكتروني
46	فحص إرساليات الطيور الحية	من 24 ساعة إلى 72 ساعة	لا يوجد رابط
47	فحص إرساليات الخيل	من 24 ساعة إلى 72 ساعة	لا يوجد رابط
48	فحص إرساليات الكلاب	من 24 ساعة إلى 72 ساعة	لا يوجد رابط
49	فحص إرساليات القطط	من 24 ساعة إلى 72 ساعة	لا يوجد رابط
50	فحص إرساليات الأحياء المائية	من 24 ساعة إلى 72 ساعة	لا يوجد رابط
51	فحص إرساليات النحل	من 24 ساعة إلى 72 ساعة	لا يوجد رابط
52	فحص إرساليات حيوانات التجارب	من 24 ساعة إلى 72 ساعة	لا يوجد رابط
53	فحص إرساليات القوارض	من 24 ساعة إلى 72 ساعة	لا يوجد رابط
54	متابعة إرسالية حيوانات محجوزة	من 7 أيام إلى 21 يوم	لا يوجد رابط
55	إتلاف إرساليات حيوانية (وتشمل الحيوانات الحية - المخلفات - المنتجات والمواد الحيوانية)	من 24 ساعة إلى 72 ساعة	لا يوجد رابط
56	سحب العينات	من ساعة إلى ثلاث ساعات من وصول الإرسالية	لا يوجد رابط
57	إعادة سحب العينات	من ساعة إلى ثلاث ساعات من ظهور نتيجة العينة السابقة	لا يوجد رابط
58	إعادة فحص إرسالية حيوانية (وتشمل الحيوانات الحية - المخلفات - المنتجات والمواد الحيوانية)	من 24 ساعة إلى 72 ساعة	لا يوجد رابط
59	مطابقة القائمة الخاصة بمشاركة الإبل في المسابقات (الهجن والمزايين)	من 3 ساعات إلى 6 ساعات	لا يوجد رابط

م	نوع الخدمة	الوقت المستغرق لإنجاز الخدمة - يوم عمل	الرابط الإلكتروني
34	إصدار إذن تصدير للطيور	من 24 ساعة إلى 72 ساعة	البوابة الإلكترونية أنعام anaam.mewa.gov.sa
35	إصدار إذن تصدير للنحل	من 24 ساعة إلى 72 ساعة	البوابة الإلكترونية أنعام anaam.mewa.gov.sa
36	إصدار إذن تصدير بيض التفقيس	من 24 ساعة إلى 72 ساعة	البوابة الإلكترونية أنعام anaam.mewa.gov.sa
37	إصدار إذن تصدير للصيغان	من 24 ساعة إلى 72 ساعة	البوابة الإلكترونية أنعام anaam.mewa.gov.sa
38	إذن تصدير لحيوانات التجارب	من 24 ساعة إلى 72 ساعة	البوابة الإلكترونية أنعام anaam.mewa.gov.sa
39	إذن تصدير للقوارض	من 24 ساعة إلى 72 ساعة	البوابة الإلكترونية أنعام anaam.mewa.gov.sa
40	إذن مرور للإرساليات الحيوانية (ترانزيت) وتشمل (الأبقار، الإبل، الكلاب، القطط، الطيور، بيض التفقيس، الصيغان، النحل، الأحياء المائية، حيوانات التجارب، المنتجات الحيوانية، المخلفات الحيوانية، الأدوات الحيوانية)	من 24 ساعة إلى 72 ساعة	البوابة الإلكترونية أنعام anaam.mewa.gov.sa
41	إعادة إصدار إذن استيراد (بدل فاقد - أو تالف)	من 24 ساعة إلى 72 ساعة	لا يوجد رابط
42	إعادة إصدار إذن تصدير (بدل فاقد - أو تالف)	من 24 ساعة إلى 72 ساعة	لا يوجد رابط
43	فحص إرساليات الحيوانات الحية	من 24 ساعة إلى 72 ساعة	لا يوجد رابط
44	فحص إرساليات بيض التفقيس	من 24 ساعة إلى 72 ساعة	لا يوجد رابط
45	فحص إرساليات الصيغان	من 24 ساعة إلى 72 ساعة	لا يوجد رابط

4. الخدمات المقدمة من بعض القطاعات

6.4 المؤسسة العامة للري

الخدمات المقدمة من المؤسسة العامة للري

م	الخدمة المقدمة	طريقة تقديم الخدمة	الوقت الزمني المستغرق لتقديم الخدمة
1	نظام الري الموحد ويشمل ما يلي :	-	-
1/1	التسجيل	إلكتروني	فوري
1/2	طلب خدمة سماح ري	إلكتروني	أسبوع
1/3	طلب تغير مجرى مائي	عن طريق مركز الخدمة	أسبوع
1/4	طلب شلغ نخيل	عن طريق مركز الخدمة	أسبوع
1/5	طلب رفع قوالب مؤقتة	عن طريق مركز الخدمة	أسبوع
1/6	خدمة التسجيل لتوريد التمور	إلكتروني	2 شهر
1/7	إنشاء مصارف زراعية جديدة	عن طريق مركز الخدمة	شهر
1/8	سماح توصيل مصرف حقلي	عن طريق مركز الخدمة	3-5 أيام
1/9	تطوير مصبات على المصارف الزراعية	عن طريق مركز الخدمة	أسبوع
1/10	تأمين حاويات للمخلفات الزراعية	عن طريق مركز الخدمة	يوم
1/11	إزالة المخلفات الزراعية	عن طريق مركز الخدمة	يوم
1/12	تحديد حرمة وتسوير وفرز حيازات	عن طريق مركز الخدمة	أسبوع
1/13	طلب تحديد عقار	عن طريق مركز الخدمة	يوم
1/14	إضافة أو إلغاء مخرج	عن طريق مركز الخدمة	أسبوع
1/15	تصميم شبكة ري	عن طريق مركز الخدمة	أسبوع
1/16	طلب تحليل تربة	عن طريق مركز الخدمة	أسبوع
2	إنشاء وتقديم معاملة عن طريق الاتصالات الإدارية	إلكتروني	فوري
3	استعلام عن معاملة في الاتصالات الادارية	إلكتروني	فوري
4	الاستعلام عن مستحقات الموردين	إلكتروني	فوري
5	نظام البلاغات ويشمل ما يلي :	-	-
5/1	المخلفات الزراعية	عن طريق مركز الخدمة وقريباً إلكتروني	-
5/2	حقوق الملكية	عن طريق مركز الخدمة وقريباً إلكتروني	من شهر إلى شهرين
5/3	التعديلات	عن طريق مركز الخدمة وقريباً إلكتروني	من شهر إلى شهرين

7.4 مركز الملك عبدالعزيز للخيال العربية الأصيلة

الخدمات المقدمة من مركز الملك عبدالعزيز للخيال العربية الأصيلة
الخدمات المقدمة للمستفيدين من مركز الملك عبد العزيز للخيال العربية الأصيلة
بعد استكمال المستندات والوثائق المطلوبة

الخدمة	مدة إنجاز الخدمة	مدى رضا المستفيدين عن الخدمة
استقبال المراجعين	-	-
تبليغ ولادة عادي	شهرين الي ثلاثة أشهر	-
تبليغ ولادة مستعجل	من أسبوع إلى 14 يوم	-
مطابقة خيل مستورد	شهر	-
إصدار جواز سفر للخيل	10 أيام	-
إصدار جواز سفر بدل فاقد	15 يوم	-
طلب جواز سفر بدل فاقد لخيل مستورد	حسب بلد منشأ الخيل	-
طلب تصدير خيل عربية - دائم	خلال يوم عمل	-
طلب تصدير خيل عربية - مؤقت	خلال يوم عمل	-
طلب استيراد خيل عربية	خلال يوم عمل	-
طلب استيراد سائل منوي	خلال يوم عمل	-
طلب تصريح نغل أجنة	خلال يوم عمل	-
اعتماد مربط خيل عربية أصيلة	خلال يوم عمل	-
نقل ملكية خيل عربية أصيلة	خلال يوم عمل	-
طلب خطاب موجه	خلال يوم عمل	-
طلب تعريف	خلال يوم عمل	-
إصدار تسجيل شهادة خيل	من موقع المالك ببرنامج أصيل	-
اعتماد وتسجيل الخيل ببطولات الجمال	خلال فترة التسجيل المسموح بها	-
إصدار قائمة بالخيل التابعة للملك	من موقع المالك ببرنامج أصيل	-
تأييد عمالة لملك الخيل العربية الأصيلة	خلال يوم عمل	-
طلب إعارة حضان للتشبيه	خلال أسبوع من تقديم الطلب	-
طلب تشبيه من مركز الملك عبد العزيز للخيال العربية الأصيلة	خلال يوم عمل	-

4. الخدمات المقدمة من بعض القطاعات

7.4 مركز الملك عبدالعزيز للجيل العربية الأصيلة

الخدمات المقدمة من مركز الملك عبدالعزيز للجيل العربية الأصيلة

تقرير مركز الملك عبدالعزيز للجيل العربية فيما يخص التسجيل لشهر ديسمبر 2018م

شهر ديسمبر 2018 م	العدد من 2018/12/1 حتى 2018/12/31 م
عدد المواليد المسجلة	303 رأس
عدد الخيل المستورد	42 رأس
عدد شهادات التصدير الصادرة لخيول تم تصديره دائم	9 شهادة
معاملات تأييد العمالة	8 معاملات
عدد طلبات استيراد السيمن	3 طلبات استيراد
طلبات استيراد خيل عربية	53 طلب
طلبات التصدير للخيول العربية	30 طلب
عدد جوازات السفر الصادرة	188 جواز
عدد نقل ملكيات خيل من مالك إلى آخر	1230 معاملة نقل ملكية
عدد الخيل المسجلة بنظام التسجيل حتى تاريخه	30694 رأس من الخيل

8.4 المؤسسة العامة للحبوب

الخدمات المقدمة من المؤسسة العامة للحبوب

م	عنوان الخدمة	تصنيف الخدمة	مستوى النصح	المدة الزمنية لتنفيذ الخدمة	حالة الخدمة	التاريخ المتوقع لإطلاق الخدمة	مرات التقييم	درجة التقييم	نسبة تقييم الخدمة
خدمات شركات المطاحن									
1	طلب تسجيل شركة مطاحن جديدة	خدمة رئيسية	تفاعلية	7 أيام	نشطة		4	16	100
2	طلب شراء قمح	خدمة رئيسية	إجرائية	72 ساعة	نشطة		236	877	92.9
3	الاستعلام عن دفعات تسليم قمح	خدمة مساندة	إجرائية	فورية	تحت الإنشاء	الربع الثاني 2019م			
4	إضافة منتج جديد (دقيق ، علف)	خدمة مساندة	إجرائية	24 ساعة	نشطة		9	32	88.89
5	إتاحة منتج لفرع (دقيق ، علف)	خدمة مساندة	إجرائية	24 ساعة	نشطة		38	132	86.84
6	تعديل سعر منتج (دقيق ، علف)	خدمة مساندة	إجرائية	48 ساعة	نشطة		6	24	100
7	إتاحة منتج علف نشاط محدد	خدمة مساندة	إجرائية	24 ساعة	نشطة		2	5	62.5
8	طلب تعديل رقم الجوال لعميل						93	297	79.84
التواصل والتصعيد									
1	اتفاقية مستوى الخدمة	خدمة مساندة	إجرائية	فورية	نشطة				
2	الاستعلام عن معاملة إلكترونية	خدمة مساندة	إجرائية	فورية	نشطة				
3	طلب دعم فني	خدمة مساندة	إجرائية	فورية	نشطة				
4	إبلاغ عن جودة منتج	خدمة مساندة	إجرائية	فورية	نشطة		3	10	83.33
5	استعلام عن حالة طلب سابق	خدمة مساندة	إجرائية	فورية	نشطة				
6	الاطلاع على تقييم الخدمات	خدمة مساندة	إجرائية	فورية	نشطة				
7	استبيان الخدمات الإلكترونية	خدمة مساندة	إجرائية	فورية	نشطة				
التوظيف									
1	تقديم طلب توظيف جديد	خدمة رئيسية	تفاعلية	فورية	نشطة				
2	التعديل على طلب توظيف	خدمة مساندة	تفاعلية	فورية	نشطة				

4. الخدمات المقدمة من بعض القطاعات

8.4 المؤسسة العامة للحبوب

الخدمات المقدمة من المؤسسة العامة للحبوب

م	عنوان الخدمة	تصنيف الخدمة	مستوى النضج	المدة الزمنية لتنفيذ الخدمة	حالة الخدمة	التاريخ المتوقع لإطلاق الخدمة	مرات التقييم	درجة التقييم	نسبة تقييم الخدمة
البيانات المفتوحة									
15	مناقصات مطروحة	خدمة رئيسية	إجرائية	فورية	نشطة	-	-	-	-
16	الاستعلام عن المتقدمين على المناقصات	خدمة مساندة	إجرائية	فورية	نشطة	-	-	-	-
17	الاستعلام عن العقود المبرمة	خدمة مساندة	إجرائية	فورية	نشطة	-	-	-	-
18	الاستعلام عن التعاقدات المباشرة	خدمة مساندة	إجرائية	فورية	نشطة	-	-	-	-
19	الاستعلام عن المزادات المطروحة ومكوناتها	خدمة مساندة	إجرائية	فورية	نشطة	-	-	-	-
خدمات الشعير									
1	طلب انضمام عميل شعير	خدمة رئيسية	إجرائية	48 ساعة	تحت الإنشاء	الربع الثالث 2019م	-	-	-
2	تعديل بيانات عميل شعير	خدمة مساندة	إجرائية	فورية	تحت الإنشاء	الربع الثالث 2019م	-	-	-
3	زيادة كمية عميل شعير	خدمة مساندة	إجرائية	48 ساعة	تحت الإنشاء	الربع الثالث 2019م	-	-	-
4	نقل حساب عميل شعير لمحطة أخرى	خدمة مساندة	إجرائية	48 ساعة	تحت الإنشاء	الربع الثالث 2019م	-	-	-
5	طلب انضمام محطة توزيع	خدمة رئيسية	تفاعلية	7 أيام	تحت الإنشاء	الربع الثالث 2019م	-	-	-
خدمات المزارعين									
1	تخصيص موعد توريد	خدمة مساندة	إجرائية	فورية	تحت الإنشاء	تحت التنفيذ	-	-	-
2	تحديث الحساب البنكي + إرفاق النموذج	خدمة مساندة	إجرائية	فورية	تحت الإنشاء	تحت التنفيذ	-	-	-
3	تغيير مقر التوريد	خدمة مساندة	إجرائية	48 ساعة	تحت الإنشاء	تحت التنفيذ	-	-	-
4	استعلام عن شحنات التوريد	خدمة مساندة	إجرائية	فورية	تحت الإنشاء	تحت التنفيذ	-	-	-

م	عنوان الخدمة	تصنيف الخدمة	مستوى النضج	المدة الزمنية لتنفيذ الخدمة	حالة الخدمة	التاريخ المتوقع لإطلاق الخدمة	مرات التقييم	درجة التقييم	نسبة تقييم الخدمة
البيانات المفتوحة									
1	الاستعلام عن شركات المطاحن المعتمدة	خدمة مساندة	إجرائية	فورية	نشطة	-	-	-	-
2	قائمة المنتجات المعتمدة (دقيق ، علف)	خدمة مساندة	إجرائية	فورية	نشطة	-	-	-	-
3	عملاء الدقيق المعتمدون	خدمة مساندة	إجرائية	فورية	نشطة	-	-	-	-
4	مستفيدي الدقيق المعتمدون	خدمة مساندة	إجرائية	فورية	نشطة	-	-	-	-
5	عملاء الأعلاف المعتمدون	خدمة مساندة	إجرائية	فورية	نشطة	-	-	-	-
6	عملاء الشعير المعتمدون	خدمة مساندة	إجرائية	فورية	نشطة	-	-	-	-
7	محطات توزيع الشعير المعتمدة	خدمة مساندة	إجرائية	فورية	نشطة	-	-	-	-
8	التقارير السنوية للمؤسسة	خدمة مساندة	إجرائية	فورية	نشطة	-	-	-	-
9	حركة أسواق الحبوب العالمية	خدمة مساندة	إجرائية	فورية	نشطة	-	-	-	-
10	بيانات عقود استيراد القمح	خدمة مساندة	إجرائية	فورية	نشطة	-	-	-	-
11	بيانات عقود استيراد الشعير	خدمة مساندة	إجرائية	فورية	نشطة	-	-	-	-
12	وثائق الموردين الجدد	خدمة مساندة	إجرائية	فورية	نشطة	-	-	-	-
13	مركز الوثائق	خدمة مساندة	إجرائية	فورية	نشطة	-	-	-	-
14	سعة الطاقات التخزينية بفروع المؤسسة	خدمة مساندة	إجرائية	فورية	نشطة	-	-	-	-

4. الخدمات المقدمة من بعض القطاعات

9.4 الهيئة العامة للأرصاد وحماية البيئة

الخدمات المقدمة من الهيئة العامة للأرصاد وحماية البيئة

قطاع شؤون الأرصاد

الخدمة	متوسط مدة الإنجاز
خدمات توفير البيانات المناخية	ساعة
خدمة التقارير المناخية	من يوم إلى ثلاثة أيام
خدمات الدراسات المناخية	من شهر إلى ثلاثة أشهر

قطاع شؤون البيئة

الخدمة	متوسط مدة الإنجاز
فسح المواد والأجهزة المستنفذة لطبقة الأوزون	يومي عمل
فسح العبور للنفايات الخطرة	ثلاثون يوم عمل
فسح التصدير للنفايات الخطرة	أربعة عشرة يوم عمل
فسح الاستيراد للنفايات الخطرة	خمسة عشرة يوم عمل
التراخيص لجمع الفتات	أربعون يوم عمل
رخص الفئة الثانية	واحد وستون يوم عمل
رخص الفئة الثالثة	واحد وستون يوم عمل
رخص التأهيل البيئي	سبعة وأربعون يوم عمل



4. الخدمات المقدمة من بعض القطاعات

10.4 إحصائية صوت المواطن

التقرير السنوي لخدمة صوت المواطن لعام 2018م

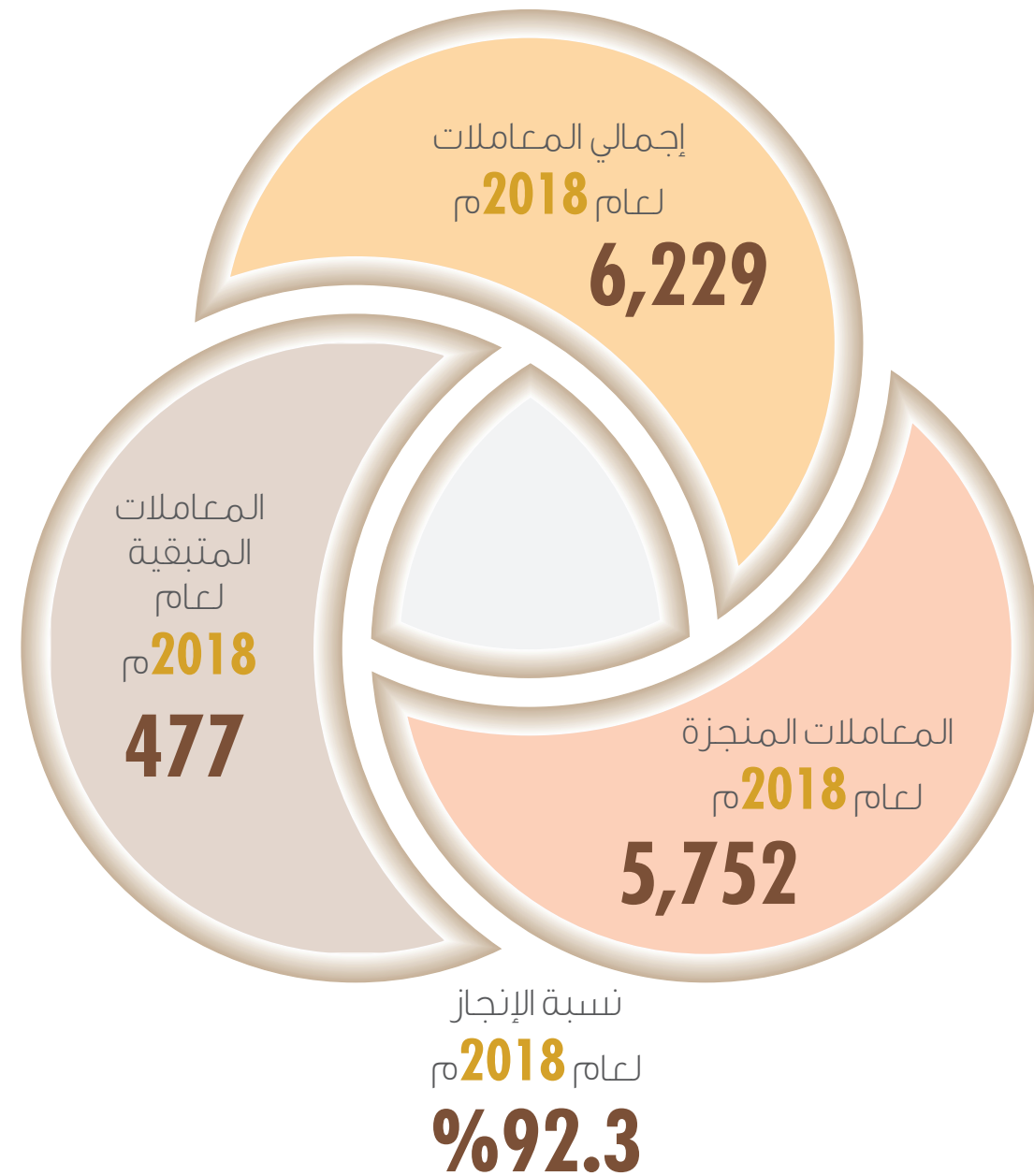

الجهة	إجمالي المعاملات	المعاملات المنجزة	المعاملات المتبقية	نسبة الإنجاز
شركة المياه الوطنية	5,075	4,712	363	%92.8
وكالة الزراعة	571	497	74	%87.0
وكالة الأراضي والمساحة	245	236	9	%96.3
وكالة المياه	100	91	9	%91.0
وكالة البيئة	97	89	8	%91.8
وكالة الثروة الحيوانية	87	76	11	%87.4
وكالة الخدمات المشتركة	54	51	3	%94.4
إجمالي المعاملات	6,229	5,752	477	%92.3
إجمالي الحركات	89,694			





وزارة البيئة والمياه والزراعة
Ministry of Environment Water & Agriculture

المملكة العربية السعودية Kingdom of Saudi Arabia



وزارة البيئة والمياه والزراعة
Ministry of Environment Water & Agriculture

المملكة العربية السعودية Kingdom of Saudi Arabia



وكالة الوزارة للشؤون الاقتصادية والاستثمار
الإدارة العامة للمعلومات والإحصاء

www.mewa.gov.sa